Ausgabe 1/2023 ■ Samstag, 14. Januar 2023

GEMEINDE
GAUKÖNIGSHOFEN
NATUR | KULTUR | MITEINANDER

Miteinander

AMTSBLATT
DER GEMEINDE
GAUKÖNIGSHOFEN

Acholshausen

Eichelsee

Rittershausen

Wolkshausen

Es ist wieder soweit!

PRUNKSITZUNGEN 2023 IN GOCKELHOFEN

28. Januar — **Prunksitzung**
im Haus der Jugend
um 19:33 Uhr

Zusatztermin:
3. Februar 2023
um 19.33 Uhr

29. Januar — **FGG-Kinderfasching**
im Haus der Jugend um 14:33 Uhr
mit Kaffee und Kuchen

04. Februar — **Frauenprunksitzung**
im Haus der Jugend
um 19:33 Uhr

Kartenvorverkauf am 21. Januar 2023 um 15.00 Uhr im Haus der Jugend oder Restkarten unter Tel. 0 93 37 / 98 02 57

Engert
Brennstoffhandel GmbH
09339-988 998

ATG GmbH
Industriepark Wolfgang 1
97199 Ochsenfurt
Tel 09331 / 98330-0
Fax 09331 / 98330-10
Mail info@atg-tec.de
www atg-tec.de
Garagen-, Hof- und Schiebetore mit Antrieb
Zäune - Geländer
Brandschutz - RWA-Anlagen

Mitglied in der
Allianz Fränkischer Süden
ZWISCHEN MAIN & TAUBER

Ärztliche Dienste

Bereitschaftsdienst

Rufnummer für Hausbesuche: 116 117
In lebensbedrohlichen Fällen bitte den Notarzt verständigen unter **Tel. 112**

ZAHNÄRZTLICHER NOTDIENST

14.01. - 15.01.2023	Dr. Uwe Neis, Hauptstr. 71, Eibelstadt, Tel. 09303/8338
21.01. - 22.01.2023	Karen Petermann, Schleifweg 5, Sommerhausen, Tel. 09333/1414
28.01. - 29.01.2023	Dr. Achim Rhein, Mainstr. 5, Marktbreit, Tel. 09332/3704

Änderungen vorbehalten!

Den aktuellen Notdienst können Sie auch im Internet unter www.notdienst-zahn.de oder auf der Bürger-App unserer Gemeinde unter Gesundheit & Soziales abrufen.

APOTHEKEN-NOTDIENST

Sa., 14.01.2023	Engel-Apotheke, Hauptstr. 23, Ochsenfurt, Tel. 09331/87700
So., 15.01.2023	St. Michaels-Apotheke, Würzburger Str. 2, Kirchheim, Tel. 09366/6933
Sa., 21.01.2023	Stadt-Apotheke Hauptstr. 40, Ochsenfurt, Tel. 09331/2330
So., 22.01.2023	St.-Sebastian-Apotheke Hauptstr. 24, Eibelstadt, Tel. 09303/8448
Sa., 28.01.2023	Engel-Apotheke im Mainärztehaus, Jahnstr. 5, Ochsenfurt, Tel. 09331/9833378
So., 29.01.2023	Florian-Geyer-Apotheke, Marktplatz 11, Giebelstadt, Tel. 09334/99917

Änderungen vorbehalten!

Der aktuelle Apothekennotdienst kann im Internet unter www.lak-bayern.notdienst-portal.de oder auf der Bürger-App unserer Gemeinde unter Gesundheit & Soziales abgefragt werden!

Öffnungszeiten des Wertstoffhofes

Ochsenfurt: Wertstoffhof Bärental, Am Ladehof 21

Di	9.00 – 18.00 Uhr
Mi	7.00 – 12.00 Uhr
Do	9.00 – 18.00 Uhr
Fr	9.00 – 18.00 Uhr
Sa	9.00 – 14.00 Uhr

Wertstoffhof mit Annahme aller Elektro-Altgeräte (inkl. Bildschirme und Monitore, Kühl- und Gefriergeräte, Lampen, PV-Module) sowie Grüngut bis 5 Kubikmeter und Erdenverkauf.

Gaukönigshofen: Grüngutsammelstelle

Die Grüngutsammelstelle ist in den Wintermonaten von Dezember bis einschließlich Februar geschlossen.

JETZT KOSTENLOS RUNTERLADEN!

Mit dieser App haben Sie alle Informationen aus Gaukönigshofen immer zur Hand! In der App finden Sie alle Informationen zu Vereinen, Gewerbetreibenden, Veranstaltungen, Bildung, Kultur und Gesundheit, das aktuelle Miteinander sowie alle aktuellen Neuigkeiten aus dem Rathaus.

Die neue Gaukönigshofen-App kann kostenlos und ohne Registrierung verwendet werden. Es werden keine personenbezogenen Daten verarbeitet oder gespeichert.

Gemeindeverwaltung Gaukönigshofen

1. Bürgermeister Johannes Menth

Anschrift:	Hauptstraße 16 97253 Gaukönigshofen
Telefon:	0 93 37/97 19-0
Fax:	0 93 37/97 19-99
E-Mail:	info@gaukoenigshofen.bayern.de
Homepage:	www.gaukoenigshofen.de

Öffnungszeiten Rathaus:

Mo., Di., Do., Fr.	8.00 – 12.30 Uhr
Mi.	8.00 – 12.00 Uhr und 14.00 – 18.00 Uhr

Bürgermeistersprechstunden
Für Vor-Ort-Termine steht Herr Menth nach Vereinbarung jederzeit zur Verfügung!

In dringenden Fällen ist die Gemeinde unter folgender Rufnummer zu erreichen:

Wasserwart	01 73/8 57 83 54
Rufbereitschaft Bauhof	01 73/6 00 74 11 (nur außerhalb der Dienstzeiten!)
Bauhofleiter	01 72/6 56 84 07

Termine 2023 Termine 2023 Termine 2023 Termine 2023

Datum	Veranstaltung	Veranstalter
Di. 03.01.2023	Theater Eichelsee	Theatergruppe Eichelsee
Do. 05.01.2023	Theater Eichelsee	Theatergruppe Eichelsee
Fr. 06.01.2023	Theater Eichelsee	Theatergruppe Eichelsee
Sa. 28.01.2023	1. Prunksitzung	FGG Gaukönigshofen
So. 29.01.2023	Kinderprunksitzung	FGG Gaukönigshofen
Fr. 03.02.2023	2. Prunksitzung	FGG Gaukönigshofen
Sa. 04.02.2023	Frauenprunksitzung	FGG Gaukönigshofen
Sa. 18.02.2023	Kesselfleischessen FFW Gaukönigshofen	FFW Gaukönigshofen
Fr. 24.02.2023	Generalversammlung Musikverein Rittershausen	Musikverein Rittershausen
Sa. 04.03.2023	Generalversammlung FFW Gaukönigshofen	FFW Gaukönigshofen
Sa. 11.03.2023	Generalversammlung FFW Acholshausen	FFW Acholshausen
Do. 16.03.2023	Generalversammlung mit Neuwahlen Thierbachsänger	Thierbachsänger
Fr. 17.03.2023	Theater, 19.30 Uhr	Theatergruppe SVG
Sa. 18.03.2023	Theater, 19.30 Uhr	Theatergruppe SVG
Sa. 18.03.2023	Generalversammlung Musikverein Gaukönigshofen	Musikverein Gaukönigshofen
So. 19.03.2023	Theater, 17.00 Uhr vorher ab 15 Uhr Kaffee	Theatergruppe SVG
Fr. 24.03.2023	Theater, 19.30 Uhr	Theatergruppe SVG
Sa. 25.03.2023	Theater, 19.30 Uhr	Theatergruppe SVG
Fr.-Sa. 14.04. - 15.04.2023	Meisterschaft Kickboxen	SVG
So. 16.04.2023	Frühjahrskonzert Musikverein Gaukönigshofen	Musikverein Gaukönigshofen
Fr.-So. 21.04. - 23.04.2023	Hexenfest, Festplatz Gaukönigshofen	Manfred Schleicher
So. 30.04.2023	Schleifchenturnier v. 10.00 - 15.00 Uhr	Tennisverein Gaukönigshofen
So. 30.04.2023	Maibaumaufstellen Gaukönigshofen	Musikverein + FFW Gaukönigshofen
So. 30.04.2023	Maibaumaufstellen Acholshausen	FFW Acholshausen
Mo. 01.05.2023	Maifeier Eichelsee	Musikverein Eichelsee
Mo. 01.05.2023	Maikonzert Rittershausen	Musikverein Rittershausen
Sa. 06.05.2023	Kommersabend FFW Acholshausen	FFW Acholshasuen
So. 07.05.2023	KIGA-Sommerfest Wolkshausen	Josefsverein Wolkshausen e.V.
So. 07.05.2023	Musik am Thierbach/Mehrgeneratinenspielplatz Acholshausen	Thierbachsänger
Fr.-So. 12.05. - 14.05.2023	Musikfest Rittershausen	Musikverein Rittershausen
So. 14.05.2023	Fröhlingsfest, Haus für Kinder Gaukönigshofen	Josefsverein Gaukönigshofen e.V.
Mi.-Mo. 17.05. - 22.05.2023	Feuerwehrfest Acholshausen	FFW Acholshasuen
Fr. 19.05.2023	Jahreshauptversammlung, 19.00 Uhr	Tennisverein Gaukönigshofen
Sa.-Di. 27.05. - 30.05.2023	Besuch aus Val d'Odon	Partnerschaftsverein Gaukh. e.V.
So. 18.06.2023	Garagen-, Hof- und Scheunenflohmarkt	Gemeinde Gaukönigshofen
Sa. 24.06.2023	öffentliche Probe Musikverein Gaukönigshofen	Musikverein Gaukönigshofen
Fr. 30.06.2023	Grundschulfest	Schulverband Sonderhofen
Fr.-So. 30.06. - 02.07.2023	Fest, Motorradfreunde Thierbachtal	Motorradfreunde Thierbachtal
Fr.-Mo. 30.06. - 03.07.2023	Musikfest 130 Jahre Wolkshausen	Musikverein Wolkshausen
Sa. 08.07.2023	Kommersabend der FFW Gaukönigshofen	FFW Gaukönigshofen
So. 23.07.2023	Pfarrfest Gaukönigshofen	
So. 23.07.2023	Gau-Open v. 10.00 - 17.00 Uhr	Tennisverein Gaukönigshofen
Fr.-So. 28.07. - 30.07.2023	Sommernachtsfest Eichelsee	Musikverein Eichelsee
Mo.-Sa. 31.07. - 05.08.2023	Ferienspielplatz	Gemeinde Gaukönigshofen
So. 30.07.2023	Vereins-Jugendmeisterschaften	Tennisverein Gaukönigshofen
Di. 15.08.2023	Tümpelfest Acholshausen	FFW Acholshausen
Fr.-Mo. 01.09. - 04.09.2023	Feuerwehrfest 141 Jahre Gaukönigshofen, Festplatz	FFW Gaukönigshofen
Do. 10.09.2023	Vereins-Einzelmeisterschaft	Tennisverein Gaukönigshofen
So. 17.09.2023	Marktfest Gaukönigshofen	Marktfestverein
Di. 03.10.2023	Kesselfleischessen FFW Eichelsee	FFW Eichelsee
Di. 03.10.2023	Vereins-Doppelmeisterschaften	Tennisverein Gaukönigshofen
Fr. - So. 27.10.-29.10.2023	Halloween-Veranstaltung, Festplatz Gaukönigshofen	Manfred Schleicher
Sa. 04.11.2023	Kirchweihumzug 18.00 Uhr	
Mo. 06.11.2023	Kirchweih, Spätlese der Generationen, Jakobushaus	Senioren-Team
Fr. 10.11.2023	Gedenkstunde in der Synagoge	Gemeinde Gaukönigshofen
Sa. 11.11.2023	Martinsumzug, Haus für Kinder Gaukönigshofen	Josefsverein Gaukönigshofen e.V.
Sa. 18.11.2023	Herbstkonzert, Haus der Jugend	Thierbachsänger
Sa. 09.12.2023	Weihnachtsfeier SVG	SVG
So. 10.12.2023	Christbaumverkauf FFW Gaukönigshofen	FFW Gaukönigshofen
So. 17.12.2023	Adventskonzert, Kirche Rittershausen	Musikverein Rittershausen
So. 17.12.2023	Adventskonzert, Kirche Gaukönigshofen	Musikverein Gaukönigshofen
Di. 26.12.2023	Theater Eichelsee	Theatergruppe Eichelsee
Do. 28.12.2023	Theater Eichelsee	Theatergruppe Eichelsee
Sa. 30.12.2023	Theater Eichelsee	Theatergruppe Eichelsee

Änderungen vorbehalten!

Aktuelles aus dem Rathaus

Bürgerbüro geschlossen

Aufgrund einer Fortbildung ist das Bürgerbüro am **Donnerstag, 19.01.2023** geschlossen.

Wir bedanken uns für Ihr Verständnis und bitten um Beachtung.

Beratung in Rentenangelegenheiten

Der nächste Termin für die Beratung in Rentenangelegenheiten bei Herrn Weißenberger (Versichertenberater der Deutschen Rentenversicherung Bund) findet am **Mittwoch, den 15. Februar 2023,** statt.
Bei Interesse wenden Sie sich bitte an Frau Höfner oder Frau Pfeuffer unter Tel. 09337/9719-66 oder -77 zwecks vorheriger Terminabsprache.
Eine Beratung ohne Termin ist grundsätzlich nicht möglich.

Eheschließungen, Geburten und Sterbefälle im Jahr 2022

Aus datenschutzrechtlichen Gründen können keine Namen und personenbezogene Daten veröffentlicht werden. Wir möchten Sie dennoch über die Anzahl der Eheschließungen, Geburten und Sterbefälle in der Gemeinde Gaukönigshofen informieren:

Eheschließungen:	11
Geburten:	20
Sterbefälle:	22

Aktuelle Einwohnerzahlen der Gemeinde Gaukönigshofen im Vergleich zum Vorjahr:

	Stand: 01.01.2022	Stand: 01.01.2023
OT	Anzahl Einwohner	Anzahl Einwohner
Gaukönigshofen	1135	1138
Acholshausen	436	439
Eichelsee	319	324
Rittershausen	299	309
Wolkshausen	345	340
gesamt	**2534**	**2550**

Öffnungszeiten und telefonische Erreichbarkeit des Rathauses

Sie möchten etwas klären? Rufen Sie uns zu unseren Sprechzeiten an.
Nutzen Sie die Möglichkeit, Ihr Anliegen telefonisch zu klären. Viele Fragen, etwa zu Öffnungszeiten, Zuständigkeiten oder mitzubringenden Unterlagen, können wir Ihnen sofort beantworten.

Sie erreichen uns telefonisch unter **09337/9719-0 oder per E-Mail (info@gaukoenigshofen.bayern.de)**
zu den **Sprechzeiten montags, dienstags, donnerstags, freitags von 8.00 Uhr bis 12.30 Uhr und mittwochs von 8.00 – 12.00 und 14.00 bis 18.00 Uhr.**

Die jeweiligen Ansprechpartner finden Sie auf unserer Homepage unter: www.gaukoenghofen.de / Rathaus / Ansprechpartner bzw. Rathaus / Bauhof.
Lässt sich Ihr Anliegen nicht klären, vereinbaren wir gerne einen persönlichen Termin mit Ihnen.

Ihre Gemeindeverwaltung

Neues Gesicht im Bauhof

Herr **Heiko Endres aus Euerhausen** verstärkt seit dem 01.01.2023 als neuer Mitarbeiter das Bauhof-Team.

Wir freuen uns und wünschen ihm einen guten Start.

Aus den Gemeinderatssitzungen

Vergabe der Erschließungsarbeiten für den Hirtenpfad 2

Der Gemeinderat hat in seiner Sitzung am 12.12.2022 die Vergabe der Verkehrswegebau- und Leitungsarbeiten beschlossen. Hierzu wurde die Firma Trend Bau aus Röttingen mit einer Bruttoangebotssumme von 1.298.143,25 € beauftragt.

Genehmigung eines Honorarvertrages zur Beantragung eines Wasserrechtsbescheides Lehmgrube 1

Bezüglich der Erstellung der Antragsunterlagen zur Einreichung einer neuen gehobenen wasserrechtlichen Erlaubnis im Rahmen der Einleitung des Regenwasserkanales in den Thierbach für das Baugebiet „An der Lehmgrube“ Acholshausen wurde das Ingenieurbüro Horn beauftragt. Dieses Büro hatte bereits den vorhergehenden Wasserrechtsbescheid erstellt und war für die Planungen des Baugebietes verantwortlich. Der Bau eines zusätzlichen Regenrückhaltebeckens muss eingeplant werden.

Nachtragsvereinbarung i. S. Grundschulsanierung

Zur vollständigen Entfernung des Innenputzes wurde der Firma Neckermann ein Nachtragsangebot i. H. v. 10.619,32 € erteilt.

Umbenennung eines Weges am nördlichen Ortsrand von Gaukönigshofen

Auf Anregung von Pfarrer König wird der Weg von der Acholshäuser Straße zum Friedhof als „Pater Lucius-Weg“ umbenannt. Der Gemeinderat hat die Umbenennung beschlossen und möchte damit eine Erinnerung an Pater Lucius in seiner Heimatgemeinde schaffen.

Mehrkosten im Rahmen der Straßensanierung am Kirchweg in Acholshausen

Zur Wiederherstellung der Oberfläche in Asphaltbauweise und für die Straßenentwässerung wurden Mehrkosten i. H. v. 11.000,00 € durch das Gremium genehmigt.

Sitzungstermine

Es finden folgende Sitzungen statt:
06.02.2023 Gemeinderat
06.03.2023 Gemeinderat

Die Sitzungen finden im Sitzungssaal des Rathauses statt. Zu den Gemeinderatssitzungen sind alle Bürger/innen herzlich eingeladen! Die Tagesordnung finden Sie in den gemeindlichen Schaukästen oder auf der Internetseite der Gemeinde.

Bitte beachten Sie:

Anträge/Bauanträge müssen freitags 2 Wochen vor dem jeweiligen Sitzungstermin digital und in Papierform im Rathaus eingegangen sein, damit diese noch geprüft und die entsprechende Verwaltungsvorlage erarbeitet werden kann.

Archiv- und Heimatpflege

Wussten Sie schon?

Dass Gaukönigshofen bereits im ersten Drittel des 20. Jahrhunderts „multikulturell“ war? Neben Protestanten, Katholiken und Juden aus Deutschland, die bis zum Dritten Reich gemeinsam im Ort lebten, zog es aus verschiedenen Gründen auch Menschen aus anderen Ländern ins Dorf. Bereits 1905-1906 wohnten während dem Gaubahnbau viele Bahnarbeiter aus Italien und der K.u.K.-Monarchie in Gaukönigshofen.

Die Volkszählung von 1926 beinhaltet gar eine Familie aus England und eine aus Ungarn. Der Gaukönigshofer Händler Johann Burger emigrierte vor dem Ersten Weltkrieg nach London, wo er 1913 Gertrud Rodger aus Ipswich in Suffolk heiratete. Die beiden bekamen einen Sohn, John. Während des Ersten Weltkriegs war Johann Burger interniert und kehrte 1919 mit Frau und Kind nach Gaukönigshofen zurück. Dort kam 1921 die Tochter Rosa auf die Welt. Aus Ungarn schließlich stammte Jakob Keller. Der in Groß-Kikinda im heutigen Nordserbien geborene Wagner kam vor dem ersten Weltkrieg nach Gaukönigshofen und ließ sich hier nieder. Der 1913 geborene Sohn Nikolaus Keller ist 1941 auf der Krim gefallen.

In eigener Sache

Aktuelles aus dem Bauhof

Am Spielplatz in Rittershausen (Parkplatz) wurde die Straßenlaterne versetzt.

Miteinander goes eco – Ihr kleiner Beitrag für eine bessere Umwelt

MITEINANDER
Ich lese online!

Sie können unser Miteinander neben der gedruckten Ausgabe auch online auf unserer Homepage und zusätzlich über die neue Bürger-App einsehen. Um der Umwelt etwas Gutes zu tun, gibt es die Möglichkeit das Miteinander abzubestellen und dieses nur noch online zu lesen. Bitte wägen Sie verantwortungsvoll ab, ob Sie das Miteinander weiterhin in Papierform benötigen.

Auf unserer Homepage: www.gaukoenigshofen.de, unter Bürgerservice & Soziales → Amtsblatt Miteinander können Sie den Button „Jetzt abbestellen“ klicken und so eine E-Mail mit Namen und Anschrift verfassen, in der Sie das Amtsblatt abbestellen. Sie erhalten anschließend von uns einen Aufkleber, den Sie an Ihrem Briefkasten befestigen müssten. So weiß der Austräger, dass Sie das Mitteilungsblatt online lesen.

Die Abbestellung kann selbstverständlich auch telefonisch unter der Nummer: 09337/97 19-0 erfolgen.

IMPRESSUM

Amtliche Bekanntmachungen der Gemeinde Gaukönigshofen.

Herausgeber und verantwortlich für den redaktionellen und den amtlichen Teil ist 1. Bürgermeister Johannes Menth oder sein Vertreter im Amt. Für den übrigen Inhalt der jeweilige Einsender.

Anzeigen, Layout und Druck:
Krieger-Verlag GmbH, 74572 Blaufelden, Telefon 0 79 53/98 01-0, Telefax 0 79 53/98 01-90, E-Mail: anzeigen@krieger-verlag.de, www.krieger-verlag.de

Das nächste Miteinander erscheint am 4. Februar 2023
Redaktionsschluss: Mittwoch, 25. Januar 2023, 12.00 Uhr

Glasfaserausbau in der Gemeinde Gaukönigshofen – kostenfreier Hausanschluss auch ohne Abschluss eines Vertrags möglich – Gemeinde empfiehlt Glasfaseranschluss unbedingt ins Haus legen zu lassen

Sehr geehrte Damen und Herren,
werte Mitbürgerinnen und Mitbürger,

die Gemeinde Gaukönigshofen hat die Deutsche Telekom beauftragt, ein flächendeckendes Glasfasernetz in der Gemeinde zu errichten. Hierzu erhält die Deutsche Telekom einen Zuschuss von der Gemeinde in Höhe von 182.000 Euro, der Freistaat Bayern leistet 1,5 Millionen Euro an Fördermitteln, da der Ausbau von keinem Netzanbieter in absehbarer Zeit eigenwirtschaftlich durchgeführt worden wäre. Der Netzausbau erfolgt in Zusammenarbeit mit den Gemeinden Bütthard, Geroldshausen, Giebelstadt und Kirchheim. Die Arbeiten sollen im Frühjahr 2023 beginnen, ein genauer Termin steht noch nicht fest. Das Glasfasernetz ermöglicht Datenübertragungsraten von bis zu 1 Gigabit pro Sekunde (Gbit/s). Große Daten- und Informationsmengen können damit problemlos empfangen oder versandt werden.
Zwischenzeitlich wurden alle 478 Eigentümerinnen und Eigentümer der Anwesen von der Deutschen Telekom angeschrieben, welche vom für sie kostenfreien Ausbau profitieren (umrandeter Bereich auf der Karte unten). Die übrigen Anwesen im Ortsbereich verfügen derzeit über einen Netzanschluss von mindestens 100 Mbits. Daher ist der staatlich geförderte Glasfaserausbau in diesen Bereich aktuell noch nicht möglich. Seitens der Gemeinde wurden die notwendigen Vorkehrungen getroffen, die Bundesregierung stellt aber aktuell leider keine Fördermittel zur Verfügung.

Nachdem der Ausbau sehr zeitnah beginnen soll, wurde durch die Deutsche Telekom am 7. Dezember 2022 um 19.00 Uhr eine Online-Informationsveranstaltung zum Glasfaserausbau abgehalten. Zum jetzigen Zeitpunkt wird diese nur online angeboten, wir befinden uns in Absprache mit den Verantwortlichen, damit es auch eine Präsenzveranstaltung zur Information gibt. Ob dies möglich gemacht wird, ist aktuell leider unklar.

Wir haben folgende Informationen für Sie:

- **Der Anschluss Ihres Anwesens ans Glasfasernetz ist für Sie in allen Fällen kostenfrei.**
- **Bitte teilen Sie der Deutschen Telekom unbedingt mit, dass Sie einen Glasfaseranschluss ins Haus gelegt bekommen möchten. Die weiteren Details für die Erstellung werden nach Ihrer Meldung im weiteren Verfahren in enger Absprache mit Ihnen festgelegt.**
- **Der Abschluss eines Glasfaservertrags bei der Deutschen Telekom ist keine Voraussetzung für die kostenfreie Herstellung des Hausanschlusses.**
- **Das Glasfasernetz ist für alle Anbieter offen, somit können Sie als Kundinnen und Kunden entscheiden, welchen Anbieter Sie wählen.**
- **Sie können derzeit bereits auch einen Glasfaservertrag abschließen, dieser ist nicht teurer als ein DSL-Anschluss.**
- **Lassen Sie bitte einen Hausanschluss für Glasfaser erstellen, auch wenn Sie keinen schnellen Internetanschluss benötigen. Zum jetzigen Zeitpunkt ist dies für Sie kostenfrei möglich. Sollten Sie sich nach Abschluss des Netzausbaus in der Gemeinde einen solchen erstellen lassen, müssen Sie nach derzeitigem Stand einen Eigenanteil (aktuell rund 800 Euro) leisten.**
- **Der Anschluss ans Glasfasernetz steigert den Wert Ihrer Immobilie.**

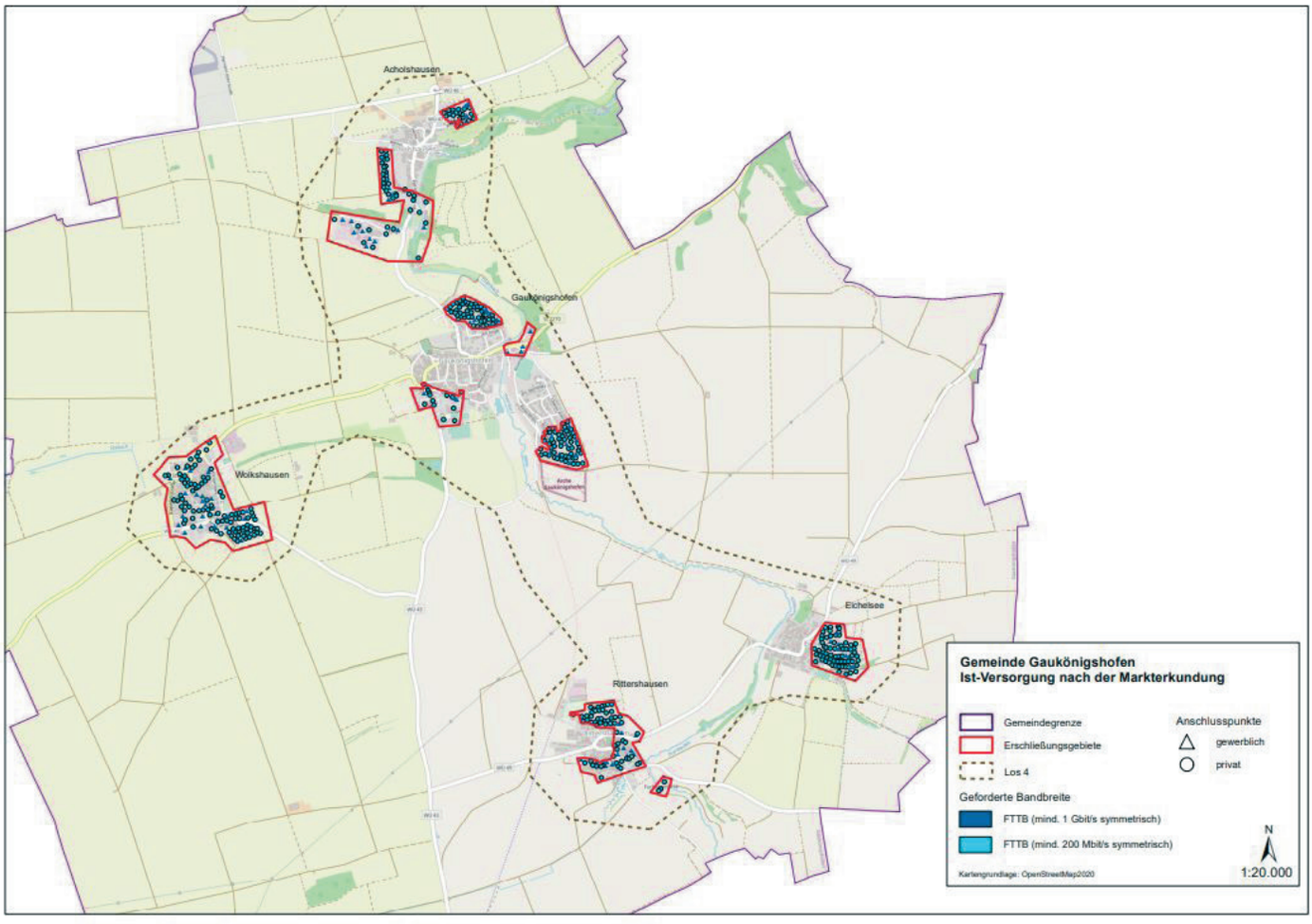

- **Sie sind Mieterin oder Mieter? Bitte kontaktieren Sie Ihre/n Vermieter/in**
- **Sie haben offene Fragen? Scheuen Sie sich nicht, mich zu kontaktieren.**

Bei der Bestellung des Glasfaseranschlusses auf der Webseite der Telekom benötigen Sie dort ein Kundenkonto. Sie können den kostenfreien Anschluss aber auch über die Telefonnummer 0800/2266100 bestellen. Der Abschluss eines Glasfaservertrags bei der Deutschen Telekom ist keine Voraussetzung für die kostenfreie Herstellung des Hausanschlusses.

Die Gemeinde und der Freistaat Bayern wenden rund 3,5 Millionen Euro für den Glasfaserausbau in allen Ortsteilen der Gemeinde Gaukönigshofen auf. Es ist daher das erklärte Ziel, dass alle 478 Anwesen im Ausbaubereich auch die kostenfreie Möglichkeit nutzen und sich einen Glasfaseranschluss bis ins Haus legen lassen.

Der genaue Umfang der notwendigen Anschlussarbeiten wird nach Bestellung Ihres Glasfaseranschlusses mit Ihnen besprochen und festgelegt. Der notwendige Tiefbau auf Ihrem Grundstück: z. B. Öffnen und Schließen von Pflasterflächen, Hauseinführung etc. wird von der Deutschen Telekom für Sie kostenfrei durchgeführt. Innerhalb Ihres Anwesens werden bis zu 20 Meter Leitung von der Hauseinführung bis zum Abschlusspunkt („Telefondose“) im Zuge der Arbeiten kostenfrei verlegt, Voraussetzung dafür ist eine von Ihnen errichtete Leitungsführung (z. B. Wanddurchbrüche im Haus, Leerrohre etc.).
Sollten Sie Fragen zum Ausbau haben, so wenden Sie sich bitte an die Glasfaser-Hotline für Privatkund*innen:
0800 22 66100 (Mo. -Sa., 00:00-24:00 Uhr) oder die Glasfaser-Hotline für Geschäftskund*innen: 0800 33 06709 (Mo. -Fr., 08:00-18:00 Uhr).

Lassen Sie uns gemeinsam gigabitfähig werden!

Ihr
Johannes Menth,
1. Bürgermeister der Gemeinde Gaukönigshofen

Folgende Anwesen (umrandeter Bereich) können aktuell einen kostenfreien Glasfaseranschluss buchen:
So buchen Sie unter www.telekom.de/glasfaser ihren kostenfreien Hausanschluss:

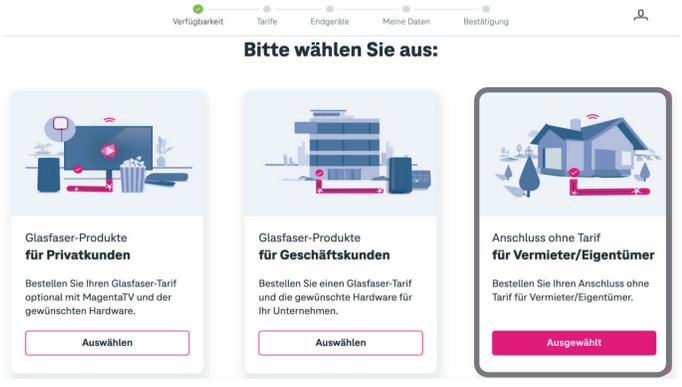

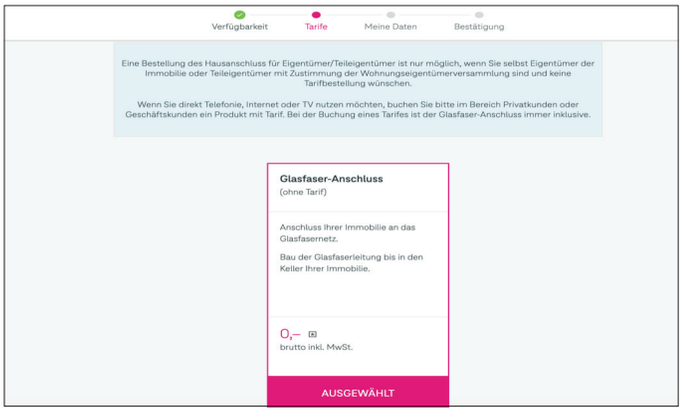

Fertigstellung der Toiletten in der ehemaligen Schule Eichelsee

Die Toilette in der ehemaligen Schule in Eichelsee ist nun fertiggestellt. Im Rahmen der Umbaumaßnahme wurde zusätzlich zu Herren- und Damentoilette auch ein behindertengerechtes WC installiert. Wir bedanken uns bei allen freiwilligen Helfern für die tatkräftige Unterstützung.

Information i. S. Hirtenpfad 2

Zwischenzeitlich konnte der Bauplatzpreis auf 140,00 € je Quadratmeter festgelegt werden. Die Erschließungsarbeiten wurden vergeben und der Verkauf der Bauplätze kann beginnen.
Wer Interesse an einem Bauplatz hat, kann sich gerne noch auf die Warteliste setzen lassen.

Wichtiger Hinweis zur Abwasserentsorgung bzgl. der Vermeidung von Gewässerverunreinigungen im Gemeindegebiet

Es kommt leider immer wieder vor, dass über Straßeneinläufe Abwasser aller Art in die Kanalisation eingeleitet wird, in dem Glauben, dass die Entwässerung an eine Kläranlage angeschlossen ist. Dies ist allerdings nur im Mischsystem der Fall. Im Trennsystem, wie es generell in den Siedlungsgebieten und teilweise auch im Innenortsbereich besteht, gelangt das Abwasser aber unbehandelt in den Vorfluter. Aus diesem Grund weisen wir nochmals ausdrücklich darauf hin, dass über Straßeneinläufe generell kein Abwasser entsorgt werden darf. Besonders bei Sanie-

rungsarbeiten ist darauf zu achten, dass keine Farbreste etc. über den Straßeneinlauf beseitigt werden. Die Missachtung stellt eine Straftat dar!

Spielende Kinder

Regenrückhaltebecken Eichelsee

Wie bereits im Miteinander Mai 2022 hingewiesen, hat sich leider die Situation im Regenrückhaltebecken in Eichelsee nur leicht verbessert. Es spielen dort nach wie vor immer wieder Kinder und hinterlassen dort Bauwerke aus Holz und Stein, die dann bei Hochwasser in den Kanal gespült werden bzw. den Einlauf blockieren. Deshalb möchten wir Sie erneut sensibilisieren und darauf aufmerksam machen. So wäre es wirklich wichtig, dass sich die Kinder einen anderen Platz zum Spielen aussuchen, um dem Problem vorzubeugen. Vielen Dank für Ihre Mithilfe.

Erstellung eines neuen Ortsplanes für das Gemeindegebiet Gaukönigshofen

Die Gemeinde Gaukönigshofen hat die **Firma Bender Verlags GmbH** beauftragt, einen neuen Ortsplan für Gaukönigshofen und Ortsteile zu erstellen. Seit der letzten Auflage haben sich einige Änderungen im Gemeindegebiet ergeben. Ein aktueller Ortsplan ist eine wichtige Orientierungshilfe, nicht nur für Ortsansässige, sondern auch für Besucher, Geschäftskunden, Neubürger oder für den Rettungsdienst. Für die ortsansässigen Firmen und Gewerbetreibenden gibt es das Angebot, ihr Unternehmen mit einer Werbeanzeige auf dem Plan zu präsentieren. Wir würden uns freuen, wenn Sie dieses Projekt unterstützen und eine Anzeige im neuen Ortsplan veröffentlichen würden.
Die Firma Bender Verlags GmbH hat bereits die ortsansässigen Gewerbetreibenden postalisch darüber informiert und berät Sie gerne hinsichtlich Gestaltung und Kosten einer Anzeige und wird Sie gerne weiter beraten. Würden Sie auch gerne eine Anzeige schalten und wurden nicht angeschrieben, dann kommen Sie gerne auf uns zu. Wir leiten anschließend Ihre Kontaktdaten weiter.
Vielen Dank im Voraus für Ihre Bereitschaft, die Gemeinde Gaukönigshofen hiermit zu unterstützen.

Gaukönigshöfer Garagen-, Hof- und Scheunen-Flohmarkt geht in die nächste Runde

Auf vielfachen Wunsch findet in diesem Jahr wieder ein Dorfflohmarkt in Gaukönigshofen statt. Die Mehrheit hat in unserer Umfrage den Wunsch geäußert, dass dieser zukünftig an einem Sonntag stattfinden sollte. Deshalb haben wir den Termin für den Flohmarkt auf **Sonntag, den 18. Juni 2023** festgelegt. Bitte merken Sie sich diesen Tag bereits jetzt vor.
Nähere Informationen folgen in den nächsten Ausgaben des Miteinander.

Treffen am 25. Januar 2023 um 18.00 Uhr

Ideensammlung Ferienprogramm 2023

Für das diesjährige Ferienprogramm möchten wir bereits jetzt Ideen sammeln. Haben Sie bzw. Ihr Verein Lust in 2023 an den Unterhaltungsaktivitäten aktiv mitzuwirken und sich einzubringen. Dann sind Sie bei uns genau richtig. Der Jugendausschuss der Gemeinde Gaukönigshofen sammelt Anregungen für die Gestaltung der Sommerferien für alle Kinder/Jugendlichen in Gaukönigshofen einschließlich der Ortsteile.
Am 25. Januar 2023 um 18.00 Uhr im Sitzungssaal des Rathauses in Gaukönigshofen ist das 1. Treffen für Vorbesprechungen geplant.
Bitte melden Sie sich telefonisch unter 09337/9719-0 oder per E-Mail unter info@gaukoenigshofen.bayern.de an oder kommen Sie einfach spontan zu diesem Treffen vorbei. Wir werden diverse Vereinsmitglieder auch noch separat per E-Mail zu diesem Termin einladen.
Wir freuen uns auf Ihre Nachricht und bedanken uns im Voraus für Ihre Zeit und Ihr ehrenamtliches Engagement.

Grundsteuer: Finanzamtbescheid sehr genau prüfen, bei Fehlern jetzt tätig werden!

Die Gemeinde ist gesetzlich dazu verpflichtet, den festgesetzten Messbetrag des Finanzamtes bei der Grundsteuerberechnung ab 2025 zu berücksichtigen. Die Gemeinde darf davon nicht abweichen, auch wenn dieser möglicherweise fehlerhaft ist. Nur der Grundstückseigentümer kann über das **Finanzamt innerhalb der Einspruchsfrist** eine Korrektur des Messbetrages beantragen.
Das bedeutet, dass Sie selbst sofort tätig werden müssen, soweit das Finanzamt die Grundsteuermesszahl Ihres Erachtens nicht richtig berechnet hat. Der Einspruch ist **nur**

einen Monat lang ab Bekanntgabe des Finanzamtbescheides möglich. Nach Ablauf der Frist wird der Bescheid bestandskräftig und die Gemeinde muss diese Steuermesszahl zwingend ab 2025 berücksichtigen.
Uns erreichen Anfragen, wie hoch die Grundsteuer ab 2025 für den Einzelnen sein könnte. Das können wir erst ermitteln, wenn uns die vollständigen Steuermesszahlen von **allen** Grundstücken vorliegen. Diese erhalten wir – nach derzeitiger Auskunft des Finanzamtes – erst im Laufe des Jahres 2024. Anschließend werden die neuen Hebesätze für die Zeit ab 2025 festgelegt.
Sicher ist, dass es durch die Grundsteuerreform zu Belastungsverschiebungen kommt – manche werden weniger, manche werden mehr als Sie bisher zahlen müssen.

BÜRGER SERVICE PORTAL bequem, zeitsparend & sicher

Heute stellen wir Ihnen diese Rubrik aus dem Bürgerserviceportal vor:

Meldebescheinigung

Wenn Sie in der Gemeinde Gaukönigshofen gemeldet sind, können Sie hier eine Meldebescheinigung beantragen. Diese können Sie gegenüber Dritten (Behörden, Privatinstitutionen) als Nachweis Ihres Wohnsitzes verwenden.
Die Meldebescheinigung enthält folgende Daten:
- Familienname und frühere Namen
- Vornamen
- Doktorgrad
- Ordens- und Künstlernamen
- Geburtsdatum und -ort, bei Geburt im Ausland: Staat
- Derzeitige Anschriften: gekennzeichnet nach Haupt- und Nebenwohnung

Meldebescheinigung mit erweitertem Umfang:
Sollten Sie die Meldebescheinigung beispielsweise zum Zwecke der Eheschließung oder zur Vorlage bei einer Botschaft oder einem Konsulat benötigen, so handelt es sich hierbei um eine Meldebescheinigung mit zusätzlichen Daten. Sie können auswählen, welche der folgenden zusätzlichen Daten Sie erhalten wollen:
- Frühere Anschriften (sofern gespeichert)
- Einzugsdatum, Auszugsdatum, Statuswechseldatum
- Familienstand
- Religion
- Geschlecht
- Personalausweis-/Pass-Daten
- Derzeitige Staatsangehörigkeiten
- Ankunftsnachweis (AKN)
- Daten zum gesetzlichen Vertreter (Familienname, Vorname, Doktorgrad, Geburtsdatum und Anschrift)
- Daten zum Ehegatten bzw. Lebenspartner (Familienname, Vorname, Doktorgrad, Geburtsdatum und Anschrift)
- Daten zu minderjährigen Kindern (Familienname, Vorname, Geburtsdatum und Anschrift)

Für die Meldebescheinigung mit erweitertem Umfang müssen Sie angeben, für welche Stelle (z. B. welche Behörde) Sie diese benötigen.
Die Gebühr für die Ausstellung einer Meldebescheinigung beträgt 5,00 Euro.
Die Gebühr für die Ausstellung einer Meldebescheinigung mit erweitertem Umfang beträgt 5,00 Euro.
Die Beantragung einer gebührenfreien Meldebescheinigung (z. B. für Rentenzwecke) kann nicht online erfolgen. Wenden Sie sich hierzu bitte persönlich an Ihre Meldebehörde.
Die Beantragung für eine andere Person ist nur mit schriftlicher Vollmacht möglich. Sie kann daher nicht online erfolgen.

Windlicht aus Beton basteln

Einzigartige Tischdeko für dunkle Stunden: So basteln Sie ein einfaches Windlicht aus Beton im goldenen Terrazzo-Look.
So schick war Knetbeton noch nie! Wir zeigen Ihnen, wie Sie mithilfe von Luftballons, goldener Farbe und einem Terrazzo-Muster wunderschöne Windlichter kreieren könne.
Das brauchen Sie:
- Kreativ-Knetbeton, ca. 300 g
- Acrylmarker oder Acrylfarbe in Gold
- Kleiner Luftballon
- Pappbecher
- Rührschüssel
- Schale mit Wasser
- Löffel oder Spatel
- Gummihandschuhe
- Bleistift
- Eine Terrazzo-Muster-Vorlage

1. Blasen Sie den Luftballon auf, bis er eine Größe von ca. 12 bis 15 cm hat und mischen Sie den Knetbeton im angegebenen Mischverhältnis an. Um die Betonmasse besser auf dem Luftballon platzieren zu können, verwenden Sie etwas mehr Wasser. Tragen Sie beim Modellieren der Beton-Masse immer Schutzhandschuhe.
2. Drücken Sie, beginnend von der Gegenseite der Luftballon-Öffnung, die Masse zwischen den Händen flach und verteilen Sie sie gleichmäßig auf dem Luftballon. Wenn Sie bei der Hälfte der Kugel angekommen sind, streichen Sie die Kanten leicht aus, um eine unregelmäßige Kante zu erzielen.
3. Wiederholen Sie den Vorgang nochmals, um eine ca. 5-6 mm starke Hülle zu bekommen.
4. Lassen Sie den Beton mindestens 24 Stunden trocknen. Dazu setzen Sie den Ballon mit der nicht betonierten Seite nach unten in einen Pappbecher. Nach ausreichender Trockenzeit lassen Sie die Luft aus dem Ballon heraus.
5. Legen Sie die Terrazzo-Vorlage vorsichtig auf die Innenseite und umranden Sie diese leicht mit Bleistift. Malen Sie die einzelnen Terrazzo-Teile mit goldenem Acrylmarker oder Acrylfarbe aus und ergänzen Sie diese in den Freiräumen durch kleinere Vielecke und Punkte.

bulletin

November 2022

Gemeinde Gaukönigshofen - Integriertes Städtebauliches Entwicklungskonzept ISEK
1. Sitzung der Lenkungsgruppe am 21.Novemberber 2022

Der Gemeinderat von Gaukönigshofen hat im April 2022 beschlossen ein integriertes städtebauliches Entwicklungskonzept (ISEK) zu erarbeiten. Mit dem Konzept sollen übergeordneten Ziele mit Fokus auf den Ortskernbereich und sein Umfelds erarbeitet und Lösungsvorschläge für bestehende städtebauliche Missstände (z.B. Leerstände, Gebäude mit hohem Sanierungsbedarf, fehlende Wegeverbindungen, Mängel im öffentlichen Raum etc.) formuliert werden.
Das Büro plan&werk aus Bamberg ist mit den Untersuchungen und Planungen beauftragt. Zum Planungsteam gehören Stadtplaner, Architekten, Denkmalpfleger und Landschaftsarchitekten.

Zur aktiven Begleitung des Planungsprozesses wurde aus Mitgliedern des Gemeinderats, Vertretern der Bürgerschaft sowie der Verwaltung eine Lenkungsgruppe gebildet, die am 21.11.2022 erstmals mit den Planern im Rathaus zusammenkam.

Herr Ullrich von plan&werk stellt zunächst die Grundlagen der Städtebauförderung und des ISEK-Prozesses vor. Außerdem wird der Arbeitsstand der Ortsanalyse erläutert, der durch Ortsbegehungen und Untersuchungen in den vergangenen Monaten erarbeitet wurde.
Dabei werden Qualitäten und Potentiale sowie Nutzungskonflikte und Mängel erfasst, kartiert, in Plänen veranschaulicht und in Texten beschrieben.

Erste mögliche **Handlungsfelder und räumliche Schwerpunktbereiche** werden vorgeschlagen und mit den Mitgliedern der Lenkungsgruppe diskutiert. Insbesondere an den überwiegend noch klar ablesbaren historischen Ortsrändern des Altorts besteht verstärkter Handlungsbedarf.

Am **Ortsrand Ost** bilden die Thierbachauen und der Verlauf des Bachs die natürliche Ortsgrenze, erst auf der anschließenden Anhöhe liegt das neuzeitliche Siedlungsgebiet „Rosengarten“ hinter den bachbegleitenden Gehölzgruppen. In diesem Bereich gibt es zahlreiche Angebote für Freizeit, Spiel und Erholung, wie der Spielplatz am Mühlbachweiher, ein Kneippbecken, verschiedene Picknick– und Grillmöglichkeiten sowie etwas weiter im Süden das Streichelgehege „Arche Noah“. Neben dem im Aufbau befindlichen „Kulturweg Thierbachtal“ wird der Bereich auch von der „Gaubahnroute“ durchquert und daher von vielen Radfahrerinnen und Radfahrern passiert, deren Interesse für einen Abstecher in die Ortsmitte geweckt werden kann.
Es gilt die einzelnen Standorte im Sinne einer „Freizeitlandschaft“ besser miteinander zu verknüpfen und zu ergänzen. In einer Gesamtkonzeption spielen daher auch die Wegeverbindungen zu den Bildungs- und Sporteinrichtungen am südlichen Ortsrand sowie in die Ortsmitte eine wichtige Rolle. In diesem Bereich kann eine Stärkung des Themas „Wasser“ die Attraktivität steigern.

Am **Ortsrand Süd** zeichnet der Nikolausgraben den ehemaligen Verlauf des Dorfetters nach. Südlich davon befinden sich Streuobstwiesen, Brachflächen, Sportanlagen, vereinzelte freistehende Wohngebäude sowie die großen Baukörper der bestehenden Mittelschule. Hier liegt auch der Standort der geplanten Rupert-Egenberger-Förderschule. Als weitere Bausteine künftiger Planungen werden in diesem Bereich eine Mehrzweckhalle so-

Historische Postkarte der 1960er Jahre. Quelle: Sammlung historische Postkarten, Landratsamt Würzburg

plan&werk

GEMEINDE GAUKÖNIGSHOFEN
NATUR | KULTUR | MITEINANDER

wie ein Skateplatz überprüft. In einen Gesamtkonzept für die künftigen Planungen sollte es Ziel sein insbesondere die Verbindung dieser „Schullandschaft“ zur „Freizeitlandschaft“ am östlichen Ortsrand zu stärken, wobei sich so die Themen Jugend, Bildung, Spiel und Sport in „L“-Form oder wie eine „Banane“ an den südlichen und östlichen Ortsrand anfügen. Über das Thema „Kinder“, das durch die drei Standorte (Haus für Kinder, Kinderhort und Kinderkrippe) und die Grundschule bereits im südlichen Altortbereich sowie an der Hauptstraße zusammen mit dem „Haus der Jugend“ vorhanden ist, können Trittsteine zur Ortsmitte gelegt werden. Dabei ist die künftige Ausgestaltung und Stärkung der Wegeverbindungen zur Ortsmitte entscheidend, um mit den Kindern und Jugendlichen als Frequenzbringer auch den zentralen Ortsbereich zu stärken.

Am **Ortsrand Nord** ist im nordöstlichen Bereich des Altorts das neuzeitliche Siedlungsgebiet „Am Eichenpfad“ / „Hirtenpfad“ durch die ansteigende Topografie abgesetzt. Im nordwestlichen Teil besteht hinter der Pfarrkirche und dem Friedhof bis heute der charakteristische Übergang in die offene Kulturlandschaft, teilweise hinter historischen Bruchsteinmauern des Pfarrhofs als Ortsgrenze. Im Bereich des 2022 in Kraft getretenen Bebauungsplans „Hirtenpfad II“ wird dieser Charakter jedoch künftig stark beeinträchtigt. Es ist daher besonders wichtig den verbleibenden offenen Bereich hinter dem Friedhof und der Pfarrkirche sowie die westlich anschließenden Bereiche künftig von Bebauung frei zu halten und das Ortsbild und diesen ungestörten Bezug zwischen Dorf und Kulturlandschaft zu erhalten.

Die **Ortsmitte** im Bereich des historischen Altorts sollte besonders gestärkt werden und steht daher auch im Fokus der Betrachtungen im Rahmen des ISEK. Hier gilt es neben Erhalt und Aktivierung der ortsbildprägenden und identitätsstiftenden Bausubstanz auch Straßenräume und private Freiflächen aufzuwerten und öffentliche Einrichtungen zu aktivieren. Um Frequenz und Belebung in die Ortsmitte zu bringen ist es zusätzlich wichtig die Wegeverbindungen zu den Ortsrändern zu betrachten und zu stärken, insbesondere in Richtung der im Süden und Osten liegenden „Schul- und Freizeitlandschaften“. Wichtige Projekte in der Ortsmitte sind eine Weiterentwicklung des Themas jüdisches Leben, Entwicklung eines Nutzungskonzepts für den Alten Bauhof sowie das „Haus der Jugend“. Außerdem besteht der Wunsch einen Dorfladen, möglichst in Verbindung mit einem Mehrgenerationentreff zu etablieren.

Am nördlichen Ortsrand ist der offene Übergang in die Kulturlandschaft weitgehend in Takt

Im Bereich des östlichen Ortsrands gibt es eine Konzentration von Angeboten für Freizeit, Spiel und Erholung

Außerdem wurden in der Lenkungsgruppe insbesondere die Themen **Gebäudesanierungen** und Belebung des Altorts mit den Möglichkeiten der **Städtebauförderung** intensiv nachgefragt und diskutiert. Wichtig ist es, die alten Hofanlagen als Wohnstandorte zu erhalten und aufzuwerten sowie durch Umnutzungen von ehemals landwirtschaftlichen Nebengebäuden und Scheunen neu zu aktivieren.
Vor allem bei jungen Familien bestehen Bedenken wegen hoher Sanierungskosten. Der Neubau auf der grünen Wiese scheint kalkulierbarer und vordergründig kostengünstiger. Hier gilt es durch unterstützende Maßnahmen möglichen Interessenten die Angst vor der Sanierung eines historischen Gebäudes zu nehmen, die Vorstellungen für vielfältige Nutzungsmöglichkeiten anzuregen, die Eintrittsschwelle durch Vorinformationen niedrig zu halten und den finanziellen Aufwand realistisch einzuschätzen. Vor allem Fördermöglichkeiten und die administrative Unterstützung der Fachbehörden können zusätzlich die Sanierungsbereitschaft anregen.

Das ISEK hat zum Ziel, dass im Abschluss ein **Sanierungsgebiet** festgesetzt wird, das unterschiedliche Möglichkeiten der Förderung von öffentlichen und privaten Baumaßnahmen eröffnet. Grundsatz ist hierbei, dass Anreize zu Sanierungstätigkeit geschaffen werden sollen. Neben der Möglichkeit der steuerlichen Abschreibung könnten durch die Auflage eines kommunalen Förderprogramms von der Gemeinde auch direkt finanzielle Zuschüsse vergeben werden und im Zusammenspiel mit einer Gestaltungsleitlinie zu qualitätvollen Sanierungsergebnissen führen. Gut wäre es, auch durch vorbildliche öffentliche Maßnahmen, eine positive Stimmung für Sanierungen zu schaffen, die eine Dynamik zu mehr und mehr Maßnahmen auf Initiative der Bürgerinnen und Bürger auslöst.

Auf Grundlage der bisherigen Überlegungen und Anregungen sollen als nächster Schritt die Formulierung möglicher Ziele sowie ein Konzeption für die Verbindung der räumlichen Schwerpunktbereiche vertieft werden.

Nach Abschluss der Analysephase des ISEK und der aktuell bearbeiteten Machbarkeitsstudie zum Thema Mehrzweckhalle soll eine erste Runde der Bürgerbeteiligung erfolgen. Vorher wird sich die Lenkungsgruppe voraussichtlich im Februar 2023 erneut treffen.

Streuobstwiese und qualitätvolle Wohnbebauung am südlichen Ortsrand

Stattliche Scheunen in unterschiedlichen Ausprägungen bestimmen das Ortsbild wesentlich

Verloren/Gefunden

Folgender Fundgegenstand wurde im Rathaus Gaukönigshofen abgegeben:

- 2 Schlüssel mit kleinem Anhänger

Falls Sie der Besitzer von oben genanntem Fundgegenstand sind, dann melden Sie sich bitte zu den Öffnungszeiten im Rathaus bei Frau Hemm unter Tel. 09337/9719-50.

Amtliche Bekanntmachungen

Teilnehmergemeinschaft Goßmannsdorf 3
Die Vorsitzende des Vorstandes

Dorferneuerung Goßmannsdorf 3

Stadt Ochsenfurt, Landkreis Würzburg
Gz. A1-TG 7522

Bekanntmachung
Der Vorstand der Teilnehmergemeinschaft hat in seiner öffentlichen Sitzung vom 20.10.2022 Beschlüsse gefasst und Feststellungen getroffen über:

1. Erläuterungen zur Teilnehmergemeinschaft, Aufgabenverteilung im Vorstand, Sachverständige für die Wertermittlung, Entschädigung der Vorstandsmitglieder
1.1. Verpflichtung von Vorstandsmitgliedern
1.2. Erläuterungen und Bestimmungen zu §§ 16 – 26 Flurbereinigungsgesetz –FlurbG–, Art. 2 und 4 AGFlurbG sowie zu den Vollzugsbestimmungen
1.3. Bestellung des „örtlich Beauftragten der Vorsitzenden des Vorstands“
1.4. Bestellung des Wegebaumeisters
1.5. Bestellung des Pflanzmeisters
1.6. Benennung von Sachverständigen zur Wertermittlung
1.7. Sitzungen des Vorstands
1.8. Entschädigung der ehrenamtlichen Vorstandsmitglieder
2. Kassen- und Rechnungswesen, Vorschüsse (später Beiträge), Verrechnungssätze für Eigenleistungen der Teilnehmer (Arbeitsleistungen)
2.1. Verband für Ländliche Entwicklung Unterfranken – VLE –
2.2. Bestimmungen über Leistungen der Teilnehmer (Arbeitsleistungen)
2.3. Bestellung der Kassenprüfer
3. Datenschutz
4. Sonstiges
4.1. Meldung von Haftpflichtschadensfällen und Arbeitsunfällen
4.2. Schutz von Bodendenkmälern
4.3. Schutz der vorhandenen Grünbestände
4.4. Landzwischenerwerb
4.5. Öffentliche Zustellung an Beteiligte mit unbekanntem Aufenthalt
4.6. Hinterlegung der Beschlussniederschriften
4.7. Bekanntmachungen
4.8. Bekanntmachung dieser Niederschrift

Eine Kopie der Niederschrift, die Datenschutzgeschäftsordnung des Amtes für Ländliche Entwicklung Unterfranken und die Satzung des Verbandes für Ländliche Entwicklung Unterfranken – VLE – liegen zur Einsichtnahme für die Beteiligten aus:

vom 13.02.2023 mit 13.03.2023
im Stadtbauamt Ochsenfurt, Hauptstraße 39,
97199 Ochsenfurt

Nach diesem Zeitpunkt können o. a. Unterlagen beim örtlich Beauftragten Herrn Manfred Deppisch eingesehen werden.

Würzburg, 16.12.2022
gez. Elisabeth Reußner
Baurätin

Vollzug der Gemeindeordnung für den Freistaat Bayern (GO); Zweckverband zur Abwasserbeseitigung im Raum Ochsenfurt (AVO)

Bekanntmachung
Die Verbandsversammlung des AVO hat die Nachtragshaushaltssatzung 1-2022 für das Haushaltsjahr 2022 beschlossen. Der Stellenplan für das Haushaltsjahr 2022 wurde neu festgesetzt. Diese Nachtragshaushaltssatzung tritt mit dem 1. Januar 2022 in Kraft.
Aufgrund Art. 40 Abs. 1 Satz 1 KommZG i. V. m. Art. 26 Abs. 2 GO i. V. m § 28 Abs. 1 der Satzung des AVO wird darauf hingewiesen, dass im Amtsblatt des Landkreises Würzburg Nr. 34/2022 vom 21. Dezember 2022 die Nachtragshaushaltssatzung 1-2022 des AVO für das Jahr 2022 veröffentlicht war.
Die Nachtragshaushaltssatzung mit Stellenplan liegt während des ganzen Jahres, bis zur amtlichen Bekanntmachung der Haushaltssatzung des nächsten Haushaltsjahres, in der Geschäftsstelle des Zweckverbandes im Klärwerk Winterhausen, Zi.-Nr. 207, 1. OG, Heidingsfelder Straße 35, 97286 Winterhausen, innerhalb der allgemeinen Geschäftsstunden gem. Art. 40 Abs. 1 KommZG i. V. m. Art. 65 Abs. 3 GO i. V. m. § 28 Abs. 1 Satz 3 der Satzung des AVO öffentlich zur Einsichtnahme aus.
Die Nachtragshaushaltssatzung enthält keine genehmigungspflichtigen Bestandteile.

Winterhausen, 21. Dezember 2022

ZWECKVERBAND ZUR ABWASSERBESEITIGUNG
IM RAUM OCHSENFURT

gez. P. Juks
Verbandsvorsitzender

Mitteilungen/Termine

Was muss passieren, damit du häufiger den ÖPNV nutzt?
Einladung zum APG-Bürger-Workshop

Mehr Anbindungen, neues Ruf-Bus-Modell oder vielleicht eine ganz andere Idee? Dann hast du jetzt die Chance den ÖPNV aktiv mitzugestalten. Jeder kann sich beteiligen: egal ob Einzelperson, Verein oder Unternehmen. Wir wollen den Öffentlichen Personennahverkehr im südlichen Landkreis überprüfen und weiterentwickeln. Deshalb laden wir dich herzlich zum APG-Bürger-Workshop ein, um dort Ideen und Anregungen mit uns zu diskutieren. Der Workshop findet statt am

Mittwoch, den 15.03.2023 um 19.00 Uhr
im Schulungsraum der Feuerwehr, Pestalozzistr. 1,
97199 Ochsenfurt.

Um den Workshop-Charakter gewährleisten zu können, ist die Teilnehmerzahl auf 30 Personen beschränkt. **Bitte melde dich deshalb bis zum 28.02.2023 über unser Anmeldeformular unter www.apg-info.de/Workshop bei uns an.** Gerne können auch schon vorab Fragen und Anregungen an uns geschickt werden.

Um eine repräsentative Zusammensetzung des Teilnehmerkreises zu gewährleisten, werden wir neben dem Zeitpunkt der Anmeldung bei Bedarf u. a. folgende Auswahlkriterien zugrunde legen: Wohnort, Alter, Stammkartenbesitz.

APG – Das Kommunalunternehmen des Landkreises Würzburg
Juliuspromenade 40-44, 97070 Würzburg
Homepage: www.apg-info.de/Workshop
E-Mail: post@apg-info.de

Historische Funde am Bauplatz der Förderschule in Gaukönigshofen: Archäologen fördern Überreste von mehr als 2500 Jahre alter Vorratskammer zutage

Ein knappes Vierteljahr wurde in Gaukönigshofen nach Spuren der Geschichte gegraben – mit Erfolg. Archäologen haben nun mehr als 2500 Jahre alte Relikte ans Tageslicht befördert. „Wir sind auf mehr als 40 Befunde gestoßen“, berichtet Ausgrabungsleiter Ulrich Müller vom Büro für Ausgrabungen und Dokumentation Heyse sichtlich erfreut bei einem Rundgang mit Landrat Thomas Eberth und Mitarbeitenden der Hochbauverwaltung des Landratsamtes über das Gelände.
Im Mai dieses Jahres wurden am südlichen Ortsende von Gaukönigshofen zunächst sogenannte bauvorgreifende archäologische Sondierungen durchgeführt. Denn angrenzend an das Sportgelände des Tennisclubs Gaukönigshofen soll im kommenden Jahr der Bau des neuen Standorts Süd der Rupert-Egenberger-Schule beginnen. Da bereits von früheren Baumaßnahmen Kenntnis über Bodendenkmäler vorhanden waren, musste der Landkreis als Bauherr der Förderschule die archäologischen Sondierungen beauftragen.
Während die ersten Grabungen kaum etwas zutage gefördert hatten, wurden nun im Zuge des großflächigen Erdaushubs allerdings unter anderem die Überreste einer Vorratsgrube aus vorrömischer Zeit freigelegt. Im Erdreich eingeschlossen waren eine Vielzahl von zerbrochenen Keramikgefäßen, die Rückschlüsse auf die frühere Besiedelung zulassen. Landrat Thomas Eberth und eine Abordnung des für den Bau der Schule zuständigen Fachbereichs am Landratsamt besuchten die Ausgrabungsstätte bei frostiger Witterung gemeinsam mit den beiden Bürgermeisterstellvertretern Esther Pfeuffer und Norbert Roth.

Fundstücke aus zwei unterschiedlichen Zeitaltern
Ganz konkret stieß das Team von Heyse auf Keramikscherben, Tierknochen, die auf Lebensmittel oder Lebensmittelabfälle hindeuten könnten, sowie einfache Steinwerkzeuge und zwei kleine Bronzefragmente. Die Anordnung der Funde lässt auf Vorratskammern schließen, die kegelförmig unter der Erde angelegt wurden. „Was sicherlich ebenfalls dort zu finden gewesen wäre, sind Funde aus Holz. Aber die sind nach dieser Zeit natürlich nicht mehr erhalten“, führt Ulrich Müller aus.
Tatsächlich sind die Archäologen auf die Überreste von Siedlungen aus zwei unterschiedlichen Zeitaltern gestoßen. „Wir haben einmal Siedlungsspuren aus der Mittleren Hallstattkultur gefunden, eine frühkeltische Zeit ungefähr von 800 bis 600 vor Christus. Damals lebten hier einfache Bauern, die Landwirtschaft betrieben haben, aber bereits in durchaus massiven Häusern aus Holz und Lehm wohnten“, führt Ausgrabungsleiter Müller aus.
Die weiteren Siedlungsreste könne man auf das Frühmittelalter datieren, etwa das achte bis zehnte Jahrhundert, die Zeit der Karolinger. Ohne eine direkte Verbindung zu den sehr viel älteren Fundstücken, habe es auch damals an dieser Stelle Siedlungen gegeben. „Gaukönigshofen liegt für die damaligen Verhältnisse ungefähr eine Tagesreise von Würzburg entfernt. Das könnte damals also eine Durchgangsstation für einen Karolingischen Herrscher gewesen sein“, so Ulrich Müller.

Was passiert mit den Fundstücken?
Die verbleibenden Fundstücke werden derzeit noch vorsichtig aus dem Erdreich entfernt. Dafür werde man nach den Schätzungen von Ulrich Müller noch rund eine Woche benötigen – wenn der anhaltende Frost den Boden nicht zu hart werden lasse. Sobald die Archäologen die „Befunde“ vollständig ausgegraben haben, ist ihre Arbeit abgeschlossen. Im umgebenden Lösslehm sei in der Regel nicht mit weiteren Bodendenkmälern zu rechnen, so der Fachmann. Sobald alle Fundstücke ausgegraben sind, werden diese nochmals genau begutachtet und archiviert. „Wir hätten die Funde natürlich nach der Würdigung durch den Denkmalschutz gerne wieder für eine Ausstellung zurück“, freute sich Landrat Thomas Eberth. „Wir halten hier Jahrtausende alte Geschichte in Händen. Das ist ein unglaublich spannender Fund.“ Eberth könne sich durchaus vorstellen, die Tonscherben und eine geschichtliche Aufarbeitung dazu im späteren Schulbereich für die Schülerinnen und Schüler zugänglich zu machen.

Spatenstich 2023: Keine Verzögerung durch Grabungen
Verzögerungen am Bau wird es durch die Funde nicht geben. „Wir hatten genügend Vorlauf für unsere Arbeiten“, bestätigt Ulrich Müller. Wenn es die Witterung zulasse, könnten die Arbeiten also zeitnah abgeschlossen werden. Im ungünstigsten Fall müsse man im Februar die Restarbeiten erledigen, wenn der Boden wieder auftaue. Bis zum Beginn der Bauarbeiten ist dann aber immer noch genügend Zeit: Die Planung der Hochbauverwaltung sieht die Erschließung des Grundstücks für Sommer 2023 vor, im Herbst soll der Spatenstich erfolgen.

Historische Funde am Bauplatz der Förderschule in Gaukönigshofen: (von rechts) 3. Bürgermeister Norbert Roth, Ausgrabungsleiter Ulrich Müller, Dennis Rehbein vom Fachbereich Kreiseigene Schulen, Liegenschaften, Straßen und Hochbau am Landratsamt Würzburg, 2. Bürgermeisterin Esther Pfeuffer, Landrat Thomas Eberth und Projektleiterin

Sylvia Leimeister vom Fachbereich Kreiseigene Schulen, Liegenschaften, Straßen und Hochbau statteten der Ausgrabungsstätte einen Besuch ab. Foto: Christian Schuster

Bei eisiger Witterung legten Mitarbeiterinnen vom Büro für Ausgrabungen und Dokumentationen BfAD Heyse die Überreste einer prähistorischen Vorratskammer frei.
Foto: Christian Schuster

Unter den Fundstücken befinden sich Tonscherben aus der Mittleren Hallstattkultur, ungefähr aus der Zeit von 800 bis 600 vor Christus. Foto: Christian Schuster

BITTE+!
DEINE BLUTSPENDE RETTET LEBEN
Rotes Kreuz

Blutspendetermin

Montag, 16. Januar 2023
GAUKÖNIGSHOFEN
Mittelschule/TURNHALLE
Schulstr. 1
von 17.00 bis 20.00 Uhr

Bitte reservieren Sie vorab unter www.blutspendedienst.com einen Termin.

Landratsamt Würzburg:

Gartenpfleger-Grundkurs als Online-Veranstaltung

Gerade die letzten Jahre haben uns durch die verschiedensten Krisen deutlich gemacht, wie wichtig Selbstversorgung aus und Erholung im eigenen Garten für uns alle ist. Leider ging das Wissen um den „Grünen Daumen“ über mehrere Generationen hinweg immer mehr verloren. Man ist sich unsicher, was und vor allem wie man in seinem grünen Reich einen hohen Selbstversorgungsgrad mit Wohlfühloase erreichen kann.

Aus diesem Grund bieten der Kreisverband für Gartenbau und Landespflege Würzburg und die Kreisfachberatung am Landratsamt Würzburg auch in diesem Jahr für alle Garten-Interessierten mit wenigen Vorkenntnissen einen Gartenpfleger-Grundkurs an. Bei diesem Kurs sollen vor allem Grundlagen zu den Themen Botanik, Bodenkunde und Pflanzenernährung, Pflanzenschutz, Obst- und Gemüseanbau sowie Einstieg in die Gartenplanung und ökologischen Zusammenhänge im Garten vermittelt werden.
Diese für Einsteiger besonders gut geeignete Grundausbildung findet als Online-Veranstaltung statt. Der Kurs ist in theoretische und praktische Teile untergliedert. Die Theorie wird in fünf ungefähr dreistündigen Online-Seminaren vermittelt. Im Praxisteil können sich die Teilnehmenden auf den Austausch mit praktizierenden Gärtnern an der Bayerischen Landesanstalt für Weinbau und Gartenbau Veitshöchheim und einen Obstbaumschnittkurs freuen. Am Ende des Kurses erhalten alle Teilnehmer eine Urkunde und Mitglieder von Obst- und Gartenbauvereinen zusätzlich ihren Gartenpflegerausweis, der zu weiteren Fortbildungen berechtigt.
Zur besseren Planbarkeit können die Termine nachfolgend entnommen werden:

Theorie 1	Mittwoch, 19.04.2023: 18.30 – 21.30 Uhr
Theorie 2	Mittwoch, 17.05.2023: 18.30 – 21.30 Uhr
Theorie 3	Mittwoch, 14.06.2023: 18.30 – 21.30 Uhr
Praxis 1	Freitag, 21.7.2023 oder Samstag, 22.07.2023: 9.45 Uhr – 15.30 Uhr
Theorie 4	Mittwoch, 13.09.2023: 18.30 – 21.30 Uhr
Theorie 5	Mittwoch, 18.10.2023: 18.30 – 21.30 Uhr
Praxis 2	Samstag, 11.11.2023 oder Samstag, 18.11.2023: 9.30 Uhr – 13.30 Uhr

Dieser durch die Kreisfachberaterin fachlich abgestimmte Kurs ist für Mitglieder eines Obst- und Gartenbauvereins kostenlos, für Nichtmitglieder wird ein Unkostenbeitrag von 40 Euro erhoben. Die Teilnehmerzahl ist auf 90 Personen begrenzt. Bei zu geringen Anmeldungen behält sich der Kreisverband für Gartenbau und Landespflege die Absage der Veranstaltung vor.
Wer also in diesem Jahr mehr über das Gärtnern erfahren möchte, sollte sich bis zum 28. Februar 2023 mit Jessica Tokarek in Verbindung setzen. Weitere Informationen und Anmeldung bei Jessica Tokarek, Kreisfachberaterin für Gartenkultur und Landespflege beim Landratsamt Würzburg, Zeppelinstraße 15, 97074 Würzburg, Tel. 0931/8003-5463, E-Mail: j.tokarek@lra-wue.bayern.de.

Landratsamt Würzburg:

Informationsangebot zur Existenzgründung, Existenzerhaltung und Unternehmensnachfolge

In Zusammenarbeit mit den AKTIVSENIOREN BAYERN e. V. wird der Sprech- und Informationstag für Klein- und Mittelbetriebe und Existenzgründer aus dem Landkreis Würzburg angeboten. Bei dieser ersten Orientierung wird mit dem interessierten Betrieb individuell und vertraulich eine Strategie für Möglichkeiten und Wege von Problemlösungen entwickelt (z. B. Planungs- und Finanzierungsfragen, Organisationsabläufe, Rechnungswesen, Marketing, Unternehmensübergaben etc.). Dieses erste Orientierungsgespräch ist kostenlos.
Weitere Informationen: www.aktivsenioren.de.
Der nächste Sprechtag ist am **Donnerstag, 9. Februar 2023 von 9.00 bis 12.00 Uhr.** Anmeldung bei Brigitte Schmid, Landratsamt Würzburg, Kreisentwicklung, Tel. 0931/8003-5112.

Die Staatliche Berufliche Oberschule Kitzingen – Fachoberschule und Berufsoberschule – informiert:

Die Staatliche Fach- und Berufsoberschule (FOSBOS) Kitzingen führt einen Informationsabend für interessierte Eltern und Schüler*innen zum Schuljahr 2023/24 durch:
am Montag, 06.02.2023 ab 18.00 Uhr
in der Eingangshalle der Berufsschule
(neben FOSBOS-Gebäude)
Thomas-Ehemann-Straße 13b, 97318 Kitzingen

Endspurt bei der Abgabe der Grundsteuererklärungen

Um Fehler beim Ausfüllen der Grundsteuererklärung zu vermeiden, hat der Amtsleiter Herr LRD Stefan Decke vom Finanzamt Würzburg folgende Tipps für Sie:

✓ Nutzen Sie für jedes Grundstück das Aktenzeichen, welches Sie in der Regel mit dem Informationsschreiben im 1. Halbjahr mitgeteilt bekommen haben. Für jedes Aktenzeichen ist eine vollständige Grundsteuererklärung (Hauptvordruck und Anlage Grundstück bzw. Anlage Land- und Forstwirtschaft) abzugeben.

✓ Bei Gebäuden, die ausschließlich zu Wohnzwecken genutzt werden, ist keine Nutzfläche anzugeben. Die Grundsteuer berechnet sich hier nach der Wohnflächenverordnung. Zubehörräume (wie z. B. Kellerräume, Heizungsräume, …) bleiben außer Ansatz. Sie sind beim privaten Wohnhaus weder Wohnfläche noch Nutzfläche.

✓ Bei zu einer Wohneinheit gehörenden Garagen ist in fast allen Fällen ein Freibetrag von 50 m² vorgesehen. Für Nebengebäude von untergeordneter Bedeutung und in unmittelbarer Nähe zur Wohnung, zu der sie gehören, (z. B. Gartenhaus) gilt ein Freibetrag von 30 m². Diese Freibeträge müssen Sie auf der Anlage Grundstück berücksichtigen. Übersteigt jeweils die gesamte Nutzfläche nicht den genannten Freibetrag, tragen Sie bitte 0 m² ein.
(Beispiel: Garage 45 m² → Freibetrag 50 m² → Eintrag 0 m²).

✓ Bei Streuobstwiesen, Wiesen- und Waldflurstücken ist besonders zu prüfen, ob sie zur Grundsteuer A (Betriebe der Land- und Forstwirtschaft) oder zur Grundsteuer B (Grundstücke des Grundvermögens) gehören. Auch Privatleute können unter die Grundsteuer A fallen (z. B. an einen Landwirt verpachtete Wiesen).

Wer?
Bis zum 31. Januar 2023 müssen Eigentümerinnen und Eigentümer (Stichtag 1. Januar 2022) von Grundstücken und Betrieben der Land- und Forstwirtschaft eine Grundsteuererklärung beim zuständigen Finanzamt abgeben.

Wie?
Die Grundsteuererklärungen können Sie entweder elektronisch über ELSTER – Ihr Online-Finanzamt unter www.elster.de oder auf Papier abgeben. Die Vordrucke stehen Ihnen im Internet, bei uns im Finanzamt Würzburg, Ludwigstr. 25, 97070 Würzburg oder bei Ihrer Kommune zur Verfügung.

Wo gibt es Hilfe?
Bitte nutzen Sie nach Möglichkeit vor Ausfüllen der Formulare die Video-Ausfüllanleitungen unter www.grundsteuer.bay-ern.de – die Videos dauern jeweils nur ca. 15 Min, die Zeit lohnt sich.

Für weitergehende Fragen steht Ihnen gerne unsere Hotline zur Verfügung.

Grundsteuer-Hotline: 089/30700077
Mo. - Do. 8.00 - 18.00 Uhr
Fr. 8.00 - 16.00 Uhr

Weitere wichtige Informationen:

1. Sollten Sie bereits eine fehlerhafte Erklärung abgegeben haben, können Sie gegen die erhaltenen Bescheide innerhalb der Frist von einem Monat Einspruch einlegen. Sind aus Ihrer Sicht mehrere Bescheide falsch (z. B. Bescheide über die Grundsteueräquivalenzbeträge und den Grundsteuermessbetrag), sind gegen alle Bescheide jeweils eigene Rechtsbehelfe erforderlich. Fällt Ihnen der Fehler erst nach Ablauf der Frist auf, müssen Sie dies Ihrem Finanzamt mitteilen und wird der Fehler zumindest für die Zukunft korrigiert.
2. Der ab dem 01.01.2025 zu zahlende Grundsteuerbetrag ergibt sich erst aus dem Grundsteuerbescheid Ihrer Gemeinde, die im Jahr 2024 hierfür ihre Hebesätze neu festsetzen wird. Deshalb sind Vergleichsrechnungen mit den aktuellen Hebesätzen nicht sinnvoll.

Gastschüler aus Lateinamerika suchen nette Gastfamilien

Im Rahmen eines Gastschülerprogramms mit Schulen aus Lateinamerika sucht die DJO - Deutsche Jugend in Europa nette Gastfamilien. Die Familienaufenthaltsdauer:
Brasilien/Sao Paulo: 15.01. – 02.03.23, Peru/Arequipa: 27.01 - 27.02.2023 und Mexiko/Guadalajara: 05.03. - 25.05.2023. Der Gegenbesuch ist möglich.
Kontakt:
DJO-Deutsche Jugend in Europa e. V., Schlossstraße 92, 70176 Stuttgart. Tel. 0711/6586533, Mob. 0172/6326322, E-Mail: gsp@djobw.de,
www.gastschuelerprogramm.de.

Kommunalunternehmen Landkreis Würzburg

Info-Post für Senioren

Das Kommunalunternehmen hat sich aufgrund der hohen Kosten und des großen Aufwandes entschieden, den Postversand in die Haushalte im nächsten Jahr einzustellen. Die Info-Post wird dennoch weiterhin quartalsweise (Anfang März, Juni, September und Dezember) erscheinen.
Zukünftig werden die gedruckten Broschüren nur noch in die Rathäuser oder zum Seniorenkreis in gedruckter Form versendet. Die bisherige Auflagenzahl wird hierbei beibehalten.
Die Info-Post ist weiterhin auf der Homepage: www.kommunalunternehmen.de zu finden oder kann Interessierten per E-Mail zugesandt werden.

Neues Jahresprogramm der Kommunalen Jugendarbeit

Die Kommunale Jugendarbeit hat wieder ein buntes Angebotsprogramm zusammengestellt. So sind beliebte Klassiker wie Zaubern, Sport, Kunst und Einblicke in die Medienwelt mit dabei. Aber auch neue Angebote wie Schoko Schoko oder Tierisch Wild werden den ein oder anderen locken.
Und die Ferienfreizeit „Circus Wirbelwind“ darf natürlich auch nicht fehlen – diesmal in Rottendorf zu Gast.
Das Programm ist ab voraussichtlich Mitte Januar in gedruckter Form in den Gemeindeverwaltungen sowie in den Jugendzentren und Büchereien im Landkreis erhältlich und kann ab sofort auch unter www.jugend-landkreis-wue.de (Stichwort: Jahresprogramm der Jugendarbeit) heruntergeladen werden.
Anmeldungen sind ab sofort möglich. Die Anzahl der Plätze ist wie immer begrenzt und oft schnell ausgebucht. Schnell sein lohnt sich.

Anmeldeformulare gibt´s auf der Homepage: www.jugend-landkreis-wue.de unter Jahresprogramm der Jugendarbeit und können auch per E-Mail unter jahresprogramm@Lra-wue.bayern.de oder per Telefon 0931/8003-5831 angefordert werden.

Angebot	Ort	Datum	Altersgruppe
„Zaubern mit Zappalott“ I – Frühjahr	Veitshöchheim	17.03.2023	9-12
Animationsfilmlabor	Kürnach	25.03.2023	8-11
Farbenspiel Workshop I	Bergtheim	10./11.03.2023	10-14
Schoko Schoko II	Giebelstadt	05.04.2023	8-12
Filmeffekte-Labor	Waldbüttelbrunn	22.04.2023	8-11
Wendo – Mutter/Tochter	Prosselsheim	29./30.04.2023	7-10
HipHop-Culture in den Pfingstferien	Höchberg Eisenheim Veitshöchheim	30.05.2023 01.06.2023 02.06.2023	11-14 6-10 11-14
Wendo-Selbstbehauptungskurs für Mädchen	Hettstadt	01./07.2023	10-13
Tierisch Wild	Helmstadt	24.06.2023	6-10
Circus Wirbelwind	Rottendorf	21.08. – 03.09.2023	9-17
Graffiti-Workshop	Hettstadt	30.09.2023	13-20
Farbenspiel Workshop II	Bergtheim	13./14.10.2023	8-12
ZaPPaloTT-Zauberworkshop II	Kist	06.10.2023	9-12
Lichtmalerei im Winter	Gerbrunn	02.11.2023	8-11
Schoko Schoko II	Röttingen	03.11.2023	8-12

Schoko Schoko *neu*

„Schokolade ist Gottes Entschuldigung für Brokkoli“, sagte der Schriftsteller Paul Evans. Ob das wirklich stimmt? Heute erlebst du, wie du leckere Schokolade selbst machen kannst – es ist kinderleicht. Wir werfen auch einen Blick auf den Alltag und die Arbeitsbedingungen in Anbauländern der tropischen Nutzpflanze Kakao. In einer Schokoladen-Verkostung kannst du probieren, ob du den Unterschied zwischen konventioneller und fair gehandelter Schokolade schmeckst. Wir haben es auf der Zunge und in der Hand, etwas zu fairändern!

Termin: Mittwoch, 05.04.2023; 10.00 - 12.30 Uhr
Anmeldeschluss: 10.03.2023
Teilnehmende: 8-12 Jahre; maximal 10 Plätze
Ort: Giebelstadt
Leitung: Julia Groothedde, „Grün natürlich“
Kosten: 10 €

Circus Wirbelwind

Eine Woche lang kannst du Zirkusluft schnuppern und auch das ein oder andere Geheimnis unter Artisten erfahren. Unter Anleitung des Zirkuspädagogen Herr Lui erarbeitet ihr zusammen ein buntes Programm, bastelt Kulissen und sucht Kostüme für die Vorstellung aus.
Und dann heißt es am Ende der Woche „Vorhang auf im „Circus Wirbelwind“.

Camp I: 21. - 27.08. 2023
Camp II: 28.08. - 3.09. 2023
Anmeldeschluss: 31.07. 2023
Teilnehmende: 9 bis 17 Jahre; maximal 38 Teilnehmer pro Camp
Ort: Rottendorf
Leitung: Herr Lui, Clown und Feuerfakir, Zirkuspädagoge
Kosten: 185 € pro Camp

Anmeldeformulare gibt´s auf der Homepage: www.jugend-landkreis-wue.de unter Angebote der Jugendarbeit und können auch per E-Mail unter jugendarbeit@lra-wue.bayern.de oder per Telefon 0931/8003-5831 angefordert werden.

Graffiti-Workshop

Endlich mal sprühen gehen ohne Angst erwischt zu werden? Das könnt ihr beim Graffitiworkshop zusammen mit dem langjährigen Sprühkünstler Christoph. Außerdem erklärt euch hier ein Profi verschiedene Sprühtechniken, was beim Sprühen alles zu beachten ist und warum es auch cool aussehen kann, wenn die Farbe „läuft“.
Eigene Vorlagen können gerne (müssen aber nicht) mitgebracht werden.

Termin: Samstag, 30.09.2023; 10.30 - 14.00 Uhr
Anmeldeschluss: 01.09.2023
Teilnehmende: 13 bis 20 Jahre; maximal 7 Plätze
Leitung: Christoph Ulherr
Ort: Hettstadt
Kosten: 20 €

ZaPPaloTT-Zauberworkshop Herbst

Lerne mit ZaPPaloTT auf spielerische Art und Weise einige Zauberkunststücke zum Mitnachhausenehmen und erfahre dabei auch spannende Hintergründe der Zauberkunst. Werde selbst zum Zauberkünstler und verblüffe deine Familie und Freunde.

Termin: Freitag, 06.10.2023; 15.00 - 18.00 Uhr
Anmeldeschluss: 08.09.2023
Teilnehmende: 9 bis 12 Jahre; maximal 15 Plätze
Ort: Kist
Leitung: Zauberer ZaPPaloTT, Christian Hörner
Kosten: 10 €

Lichtmalerei im Winter

Wusstest du, dass du mit Licht malen kannst? Du willst deinen Namen verewigen, lustige Figuren erschaffen oder dich mit verrückten Frisuren oder Kleidungsstücken aus Licht „aufpimpen?“ In diesem Workshop ist das möglich – und zwar nur mit Licht! Ausgerüstet mit Kameras und vielen Taschenlampen experimentieren wir, wenn es draußen schon dunkel ist, mit Lichtmalerei. Einen eigenen Fotoapparat musst du nicht mitbringen.

Termin: Donnerstag, 02.11.2023; 16.30 - 18.30 Uhr
Für den Workshop benötigen wir Dunkelheit, deshalb die spätere Uhrzeit!
Anmeldeschluss: 06.10.2023
Teilnehmende: 8 bis 11 Jahre; maximal 6 Plätze
Ort: Gerbrunn
Leitung: Christoph Kirchner
Kosten: 15 €

Schoko Schoko *neu*

„Schokolade ist Gottes Entschuldigung für Brokkoli“, sagte der Schriftsteller Paul Evans. Ob das wirklich stimmt? Heute erlebst du, wie du leckere Schokolade selbst machen kannst – es ist kinderleicht. Wir werfen auch einen Blick auf den Alltag und die Arbeitsbedingungen in Anbauländern der tropischen Nutzpflanze Kakao. In einer Schokoladen-Verkostung kannst du probieren, ob du den Unterschied zwischen konventioneller und fair gehandelter Schokolade schmeckst. Wir haben es auf der Zunge und in der Hand, etwas zu fairändern!

Termin: Freitag, 03.11.2023; 10.00 - 12.30 Uhr
Anmeldeschluss: 06.10.2023
Teilnehmende: 8-12 Jahre; maximal 10 Plätze
Ort: Röttingen
Leitung: Julia Groothedde, „Grün natürlich“
Kosten: 10 €

Aktuelle Informationen aus Ihrer Gemeinde?
Finden Sie hier im Mitteilungsblatt!

Landratsamt Würzburg:

Servicestelle Ehrenamt: „Fit fürs Ehrenamt“/ Weiterbildungsangebote im 1. Halbjahr 2023

Mit einem kostenfreien Qualifizierungs- und Weiterbildungsangebot will die Servicestelle Ehrenamt als Zentrum für lokales Freiwilligenmanagement alle freiwillig Engagierten im Landkreis Würzburg (unabhängig von der Ehrenamtskarte) in ihrem Engagement fördern und stärken.

Mittwoch, 25. Januar 2023, 18.30 bis 21.00 Uhr
Mitgliederversammlung im Verein: Richtig Einladen und Tagen
Das Herzstück des Vereinslebens ist die Mitgliederversammlung. Es werden Beschlüsse gefasst, Ämter vergeben, der Prüfbericht der Kasse vorgestellt und neue Mitglieder begrüßt. In der Veranstaltung wird auf die Planung und Durchführung von Mitgliederversammlungen eingegangen, indem die rechtlichen Grundlagen und Zusammenhänge besprochen werden.

Mittwoch, 8. Februar 2023, 18.30 bis 20.30 Uhr (ONLINE)
Online-Fundraising: Digital Spendengelder sammeln
Der Workshop beschäftigt sich mit den digitalen Möglichkeiten des Fundraisings. Neben den wichtigsten Grundlagen des Online-Fundraisings wird die Planung und Durchführung von konkreten Spenden- und Crowdfunding-Aktionen erläutert.

Donnerstag, 30. März 2023, 18.30 bis 20.30 Uhr
Probleme ansprechen: Schwierige Situationen im Ehrenamt meistern
Kommunikation ist die Grundlage zwischenmenschlicher Situationen, auch in schwierigen Momenten. Doch viele Menschen scheuen sich, Kritik zu üben oder Fehler offen auszusprechen. Dabei hilft die richtige Form der Kommunikation, Ursachen aufzudecken und künftig Fehler wirkungsvoll zu vermeiden.

Donnerstag, 20. April 2023, 18.30 bis 21.00 Uhr
Kurz und knackig schreiben: Öffentlichkeitsarbeit in sozialen Medien
Soziale Medien sind wichtige Kommunikationsplattformen, wenn es um die Verbreitung von Informationen oder auch um die Gewinnung neuer Mitglieder, für den Verein geht. Tipps & Tricks und die Gestaltung wirkungsvoller Social-Media-Beiträge stehen im Mittelpunkt dieser Veranstaltung.

Mittwoch, 24. Mai 2023, 17.00 bis 20.00 Uhr
Soziale Netzwerke für den Verein entdecken und nutzen
Die Differenzierung verschiedener sozialer Netzwerke, die Nutzung sozialer Medien sowie Social-Media-Strategien werden in diesem Workshop thematisiert. Folgenden Fragen wird dabei auf den Grund gegangen:
Welchen Nutzen haben soziale Medien für einen Verein?
Wie findet man das richtige Medium für den eigenen Verein?
Wer ist die Zielgruppe?
Was für Möglichkeiten der Interaktion bieten soziale Medien?
Wie sichert man die Privatsphäre der Vereinsmitglieder und Besucherinnen und Besucher?

Veranstaltungsort und Anmeldung:
Alle Präsenzangebote finden im Sitzungssaal II im Landratsamt Würzburg, Zeppelinstraße 15, 97074 Würzburg statt. Die Anmeldung ist ab sofort unter Angabe von Namen, Adresse, Engagement und Kontaktmöglichkeit per E-Mail an ehrenamt@lra-wue.bayern.de oder telefonisch unter 0931/8003-5839 möglich. Die Platzvergabe erfolgt nach der Reihenfolge der Anmeldungen.

Freude ist beliebig vermehrbar: Je mehr man schenkt, desto mehr kommt zurück. Peter Friebe

Amt für Ernährung, Landwirtschaft und Forsten:

Fortbildungsprogramm Wald

Bildungsprogramm Wald (BiWa) – Fortbildungsreihe für Waldbesitzerinnen und Waldbesitzer aus dem Landkreis Kitzingen und dem Landkreis Würzburg
„Was muss ich, was darf ich in meinem Wald tun?“, „Was erhält die Qualität meines Waldes?“, „Was kommt auf mein Waldstück zu – jetzt im Klimawandel?“ All dies sind Fragen, die Waldbesitzerinnen und Waldbesitzer bewegen.
Antworten gibt das neue Fortbildungsprogramm Wald (BiWa), das am 15.02.2023 startet und für das man sich ab jetzt online anmelden kann unter
https://www.aelf-kw.bayern.de/forstwirtschaft/280389/index.php.
Anmeldeschluss für diesen kostenfreien Kurs ist der 08.02.2023.
Für die Landkreise Kitzingen und Würzburg lädt das Amt für Ernährung, Landwirtschaft und Forsten Kitzingen-Würzburg interessierte Waldbesitzende an 6 Abenden – immer mittwochs von 18.30 Uhr bis 19.30 Uhr – zu Fachvorträgen, die online angeboten werden.
Försterinnen und Förster des Amtes stellen darin wichtige Ansprechpartner vor, erläutern die Grundlagen der Baumartenwahl, zeigen die Entwicklung eines Waldbestandes und die jeweils sinnvollen Pflegemaßnahmen. Sie vermitteln weitere interessante Aspekte aus dem Waldnaturschutz, den aktuellen Förderprogrammen oder zu Gefahren für Bäume und Wald. Austausch und Fragen begleiten die Abendeinheiten und werden bei den Praxistagen vertieft: Am Samstag, den 04.03.2023 steht von 9.00 bis 12.00 Uhr das Thema Holzernte, Holzsortierung und Holzverkauf im Wald auf dem Programm und am Samstag, den 25.03.2023 wird von 9.00 bis 12.00 Uhr die praktische Wiederaufforstung und Waldpflege im Wald gezeigt.
Mit dieser Fortbildungsreihe wird den Teilnehmenden Erfahrungen und Fachwissen vermittelt, um selbstständig Entscheidungen für den Wald treffen zu können. Wertvoll und hilfreich ist immer auch der Erfahrungsaustausch zwischen den Waldbesitzenden und Forstleuten in der Region.

Veranstaltungstermine Januar/Februar 2023 im Projekt „Junge Eltern/Familien“

Das Amt für Ernährung, Landwirtschaft und Forsten in Würzburg hat wieder neue Veranstaltungstermine veröffentlicht. Wir haben diese auch auf unserer Homepage unter: www.gaukoenigshofen.de / Bürgerservice & Soziales / Bürgerinformation veröffentlicht, damit viele Familien das kostenlose, neutrale Angebot kennenlernen können.
Anmeldung und weitere Informationen unter:
https://t1p.de/pish.

Schulangelegenheiten

Mittelschule Gaukönigshofen

Im Rahmen unseres Sporttages am 23.11.2022 in der Sporthalle Giebelstadt mit Völkerball-, Hockey-, Tischtennis- und Kegelturnier und in der Sporthalle Gaukönigshofen mit Fußballturnier kümmerte sich der **Elternbeirat der Mittelschule Gaukönigshofen** um eine gesunde Pausenverpflegung. So wurden die Sportler bei Spielwechseln wieder rechtzeitig fit. Vielen Dank der **Fa. Edeka Spiegel aus Giebelstadt** für die Spende der Äpfel. Das Angebot wurde sehr erfreut und dankbar angenommen!

Vereinsnachrichten

Anmeldung für die Krippe und den Kindergarten in Gaukönigshofen für das Betreuungsjahr 2023/2024

Anmeldung von Krippenkindern:
Sie wollen im kommenden Betreuungsjahr (Sept. 2023 – August 2024) Ihr Kind in eine Krippe geben? Sie interessieren sich für unsere Krippe?
Interessierte Eltern laden wir zu einem **Elternabend am 30.01.23, 19.30 Uhr in die Krippe** ein. An diesem Abend stellen wir unser pädagogisches Konzept, den Tagesablauf und die Eingewöhnung vor. Sie können sich auch bei der Führung durch die Räume einen Eindruck von unserem Platzangebot machen. Anschließend vereinbaren Sie bei Interesse einen Anmeldetermin.
Wenn Sie den Informationsabend nicht wahrnehmen, nehmen Sie bitte wegen eines Anmeldetermins per Mail (leitung@kindergarten-gaukoenigshofen) oder telefonisch (09337/9801490) Kontakt mit uns auf.
Auf unserer Homepage www.kindergarten-gaukoenigshofen.de finden Sie Informationen zu unserer Krippe.
Neuanmeldungen zum Betreuungsjahr 23/24 für Kinder, die beim Eintritt das erste Lebensjahr vollendet haben, finden vom 31.01. bis zum 10.02.23 statt. Da jede Anmeldung ca. 80 Minuten (+ weitere Zeit für persönliche Nachfragen der Eltern) beansprucht, können nur vereinbarte Termine vergeben werden.
Wir freuen uns über Ihr Interesse und heißen Sie herzlich willkommen
Träger und Team von der Krippe Gaukönigshofen

Anmeldung von neuen Kindergartenkindern:
Kinder, die im September 2023 bereits das dritte Lebensjahr vollendet haben, und unsere Einrichtung noch nicht besuchen, vereinbaren telefonisch einen Anmeldetermin (09337/9801490).

Anmeldung für die Schulkinder für den neuen Hort in Gaukönigshofen für das Betreuungsjahr 2023/2024

Wir laden interessierte Eltern zu einem **Informationsabend** ein: **am Mittwoch, 15.02.2023 um 20.00 Uhr im Hort**

Das Hortteam, die Leitung und der Träger geben Informationen und beantworten Fragen. Bei der Führung durch das Gebäude können Sie sich einen Eindruck von unseren Räumlichkeiten machen.
Angemeldete Kinder werden im September vor Schulbeginn zum Kennenlernen und Schnuppern in den Hort eingeladen.
Wir freuen uns über Ihr Interesse und heißen Sie herzlich willkommen
Träger und Team vom Hort Gaukönigshofen

Vorschulkinder und Schulkinder, die erstmals ab September 2023 in unseren Hort gehen, müssen einen eigenen Anmeldetermin mit der Leitung vereinbaren. Bei Kindern, die den Kindergarten von Gaukönigshofen bereits besuchen, dauert die Anmeldung ca. 30 Minuten. Die Anmeldetermine werden über die KiKom-App abgefragt. Bei Neuanmeldungen von außen müssen 60 Minuten eingeplant werden. Anmeldetermine werden nach dem Informationsabend oder telefonisch (09337/9801490) mit der Leitung vereinbart.

Musikverein Gaukönigshofen und Acholshausen

Am 4. Dezember 2022 fand ein Infonachmittag des Musikvereins Gaukönigshofen und des Musikvereins Acholshausen zum Erlernen eines Musikinstrumentes und Spielen in einer Bläserklasse statt.
Alle Kinder, die noch Interesse haben ein Instrument zu lernen, können sich gerne bei Beate Endres (1. Vorstand MV Gaukönigshofen) anmelden. Tel. 09337/9801080

Bild: v. Christine Schwab

Partnerschaftsverein sucht Familien, Paare, Singles, die Gäste aus der Normandie aufnehmen

Vom Samstag, 27. bis Dienstag 30. Mai 2023 (Pfingstwochenende) wird wieder ein Reisebus mit Gästen aus den Partnergemeinden „Val d´Odon“ in der Normandie erwartet. Die Unterbringung der französischen Gäste erfolgt privat in Gastfamilien in Gaukönigshofen und umliegenden Gemeinden.
Für Gäste, die erstmalig an der Fahrt teilnehmen, werden noch neue Gastfamilien gesucht. Im Gegenzug erfolgt üblicherweise dann die Unterbringung bei der Bürgerfahrt in die Normandie 2024 auch in dieser Familie.
Interessenten können sich via Tel. 09337/1616 oder E-Mail partnerschaftsverein@gmx.de melden.
Wir freuen uns auf EUCH.

„Der Partnerschaftsverein Gaukönigshofen“
Bereits am 9. Mai 1997 machte sich eine Delegation um den damaligen 2. Bürgermeister Peter Mark auf den Weg ins Departement Calvados, um dort nach einer adäquaten Partnergemeinde zu suchen. Daraufhin wurde der Partnerschaftsverein Gaukönigshofen 1998 auf Initiative der Gemeinde Gaukönigshofen, unter dem damaligen Bürgermeister Paul Lehrieder, ins Leben gerufen. Ziel des gemeinnützigen Vereines ist die Förderung der Völkerverständigung zwischen Frankreich und Deutschland auf lokaler Ebene und die Repräsentation der Gemeinde Gaukönigshofen.
Im gegenseitigen Wechsel findet hierzu seit 1998 jährlich eine Bürgerfahrt statt, bei der die Unterbringung in Gastfamilien erfolgt. Allein die Pandemie sorgte für eine Unterbrechung. Ergänzt wird diese durch den jährlichen Besuch einer französischen Delegation aus den Partnergemeinden im Val d´Odon zum Marktfest im September in Gaukönigshofen, bei dem der französische Stand einen der Höhepunkte bildet.
Das Val d´ Odon ist ein Zusammenschluss der eigenständigen Gemeinden Baron sur Odon, Evrecy, Eterville, Gavrus und seit 2012 auch Bougy im Departement Calvados in der Normandie. Die Distanz zwischen Gaukönigshofen und dem Val d´Odon beträgt etwa 950 Kilometer.
Weitere Infos: www.facebook.com/pv.gaukoenigshofen

Frauenbund Gaukönigshofen

Einladung an alle Interessierten zum Vortrag
„Vollmachten – Patientenverfügung/Vorsorgevollmacht“
von Herrn Rechtsanwalt Werner Nied
am Montag, den **23.01.23 um 19.00 Uhr** im Jakobushaus.
Dank des Beratungsdienstes „Geld und Haushalt“ ist der Beitrag für alle kostenfrei.
Auf Ihr Kommen freut sich die Vorstandschaft.

Marktfestverein Gaukönigshofen

Einladung zur Jahreshauptversammlung
Montag, **6. März 2023, Beginn 20.00 Uhr**
Gasthof „Zum Gaugrafen“
Programm:
- Begrüßung
- Jahresrückblick
- Kassenbericht
- Bericht der Kassenprüfer
- Entlastung der Vorstandschaft
- Neuwahlen der Vorstandschaft
- Sonstiges, Wünsche und Anträge

Marktfestverein

Die Vorstandschaft

Partnerschaftsverein Gaukönigshofen

Liebe Mitglieder, liebe Frankreichfreunde,
Wir laden euch zur Jahreshauptversammlung am **Sonntag, 26.02.2023 - 19.00 Uhr** in den Gasthof zum Gaugrafen in Gaukönigshofen ein.

Auf der Tagesordnung stehen:
1. *Begrüßung und Rückblick*
2. *Kassenbericht*
3. *Bericht der Kassenprüfer/Entlastung des Vorstands*
4. Infos zu den Aktivitäten im Jubiläumsjahr, besonders zum Besuch aus dem Val d´Odon am Pfingstwochenende
5. *Wünsche, Anträge, Sonstiges*

Bitte meldet Themenwünsche bis maximal eine Woche vor der Versammlung schriftlich an den Vorstand.

Wir freuen uns auf euer Kommen!
A bientôt
Euer Vorstand

SVG-Theatergruppe spielt das Stück: „Die Silberhochzeit oder lieber einen Mann als gar keinen Ärger“

SVG-Theatergruppe freut sich auf Ihren Besuch
Mitten im Sommer steht bei Emil und Betty noch immer der Weihnachtsbaum im Wohnzimmer. Es geht um eine Wette, die Emil gewinnen will. Mitten in den Streitereien um den Baum und das seit 25 Jahren nicht mehr tapezierte Wohnzimmer keimt bei Emil und Betty der Verdacht, man könne eventuell Silberhochzeit haben.
Als sich dann noch die Erbtante aus den USA ankündigt, wird klar, dass man den Erwartungen von Tante Edith nicht gerecht werden kann – hat doch Betty das Familienleben so dargestellt, wie sie sich es immer erträumt hatte. Aus Angst, enterbt zu werden, muss nun ein Plan erstellt werden, der sowohl eine schöne Silberhochzeit als auch das Erbe sicherstellt!

Termine:
Freitag, 17.03.2023, 19.30 Uhr
Samstag, 18.03.2023, 19.30 Uhr
Sonntag, 19.03.2023, 17.00 Uhr, vorher ab 15.00 Uhr Kaffee
Freitag, 24.03.2023, 19.30 Uhr
Samstag, 25.03.2023, 19.30 Uhr

Aus den Nachbargemeinden

Trauercafé – Begegnungsort für Trauernde

Am Sonntag, 29. Januar sind – nach längerer, coronabedingter Pause – trauernde Menschen wieder zum „Trauercafé“ eingeladen.
Es beginnt um 14.30 Uhr und findet im Nebenzimmer des Café Schedel in Aub (Marktplatz) statt.
Das Trauercafé möchte in einem geschützten Rahmen und in einer wohltuenden Atmosphäre die Möglichkeit der Begegnung von trauernden Menschen geben.
Man kann erzählen, zuhören, sich erinnern, neue Kontakte knüpfen oder einfach nur dabei sein.
Das Café für Trauernde ist offen für alle, unabhängig davon, um wen man trauert und wie lange der Verlust zurückliegt, unabhängig von Weltanschauung oder Konfession.
Das Trauercafé ist ein Angebot des Pastoralen Raums Ochsenfurt und der Katholischen Landvolkbewegung Würzburg.
Es wird von ehrenamtlichen Trauerbegleiter/innen begleitet.
Eine Anmeldung ist nicht erforderlich.
Info und Kontakt: Burkard Fleckenstein, Tel. 09335/1778, bfleckenstein57@gmx.de

Veranstaltungen in der Gemeinde

Babytalk in der Kinderkrippe Gaukönigshofen

Das **mobile Elterncafé** des Netzwerkes frühe Kindheit (KoKi) kommt am **Donnerstag, 19. Januar 2023 von 14.30 bis 16.30 Uhr zum Babytalk in die Kinderkrippe Gaukönigshofen.** Herzliche Einladung an alle Eltern von Kindern im Alter von 0 bis drei Jahren!
In angenehmer Atmosphäre sprechen wir über Themen wie Trotzalter, Essverhalten, Spielzeug, Medienerziehung, Hausapotheke ... Für die Kleinen gibt es eine Spielecke!
Für die Planung ist eine **Voranmeldung** notwendig. Bitte melden Sie sich beim Kindergarten unter Tel. 09337/9801490 (vormittags erreichbar),
E-Mail: Leitung@kindergarten-gaukoenigshofen.de oder bei der KoKi unter Tel. 0931/8003-5833 an. Es sind auch Kurzentschlossene herzlich willkommen!“

Treff ab 60 in Gaukönigshofen

Herzliche Einladung zum nächsten Treffen am Montag, den 16.01.2023 ab 14.00 Uhr im Jakobushaus.
Vortrag durch einen Vertreter der Polizeiinspektion Ochsenfurt zum Thema: Betrug an Senioren – Leg auf! Sie erfahren sicherlich wichtige Informationen und Tipps rund um den Enkeltrick. Außerdem gemütliches Beisammensein bei Kaffee/Kuchen und Herzhaftem.
Auf Ihr Kommen freut sich das Vorbereitungsteam.

DIE BAUMSCHULE in Erlach (Ochsenfurt)

Schwarzenbergstr. 28 - GRUEN & MEHR R. SCHRAMM - www.schramm-baumschule.de

Donnerstag & Freitag von 8.00 bis 18.00 Uhr * Samstag von 9.00 bis 13.00 Uhr

u. n. Vereinbarung: 09331-985958

Kreativität und Gestaltung
- ganz nach Ihren Wünschen

Das Feuerland
- mit allen Sinnen genießen

mbt moderne bau-technik

Ihr Ofenbauer

Tückelhäuser Strasse 47 - 97199 Ochsenfurt - Tel.: 09331 / 2383

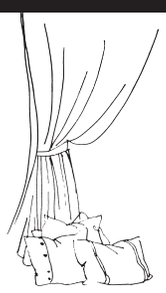

Gardinenstübchen

individuell, modern, fachkundig

E. Franz Telefon: 09333 - 1366
Tulpenstraße 35 97234 Fuchsstadt
E-mail: gardinenstuebchen@arcor.de
Internet: www.gardinenstuebchen.net

Wir suchen Ackerflächen!

Für den einjährigen Anbau von Silomais oder langfristig zu pachten.
Zur Verbesserung der Bodenfruchtbarkeit gerne mit organischer Düngung.

Öchsner Jonas **Tel. 0151 68 81 60 95**
Öchsner Paul **Tel. 0151 54 69 13 26**

Nutzgarten in Gaukönigshofen

mit Zugang an den Tierbach, zur Bewirtschaftung zu vergeben.
Telefon 0 93 37/9 98 19

NICHT GESCHWINDIGKEIT, sondern Köpfchen führt zum Ziel!

Hassold´s **ÄPFEL u. BIRNEN** aus Sommerhausen

Wir kommen wieder zu Ihnen
am Samstag, 14.01. und 28.01.2023

11:25 - 11:40 Uhr **Wolkshausen:** Dorfplatz
11:45 - 12:00 Uhr **Gaukönigshofen:** Rathaus
12:10 - 12:25 Uhr **Rittershausen:** Balling/Wendeplatz

Meisterbetrieb Heiko Müller

Installation · Heizungsbau · Spenglerei

Unsere Leistungen:
Heizung / Wasserinstallation • Umbau/Neubau
Heizungswartungen • Kundendienst • 3D Badplanung
Badsanierung von A-Z • Bautrocknung
staubfreies Arbeitskonzept

Quellengasse 6 - 97199 Ochsenfurt
Telefon 09331 - 980576 - Telefax 09331 - 982673
Homepage: www.mueller-sanitaer-heizung.de

SEGERER DÜCHS & KOLLEGEN

STEUERBERATUNGSGESELLSCHAFT MBH

Solide.Kompetent.Kreativ

An der Staustufe 2a, 97318 Kitzingen
09321 927 85 0
steuerkanzlei@stb-segerer-duechs.de
www.stb-segerer-duechs.com

"Wir begleiten Sie auf Schritt und Tritt"

Fußorthopädie KK

- Maßschuhe und Einlagen
- Orthopädieschuhtechnik
- Bandagen und vieles mehr

Meisterbetrieb
Marktbreiter Straße 11
(im Knauscenter)
97199 Ochsenfurt

Tel. 09331 - 98 34 24
Fax 09331 - 98 34 25
www.fussorthopaedie-kramer.de
E-Mail: info@fussorthopaedie-kramer.de

curata
PFLEGEEINRICHTUNGEN
gemeinsam besser

Haus Fuchsenmühle
Seniorenzentrum

CURATA Seniorenzentrum
Haus Fuchsenmühle GmbH
Fuchsenmühle 1, 97199 Ochsenfurt
Tel. 09331 9010, Internet: www.curata.de
E-Mail: haus.fuchsenmuehle@curata.de

Pflege und Betreuung in traumhafter Lage!

Mitten im malerischen Thierbachtal
direkt am Gaubahn-Radweg
umfangreiche und vielseitige Aktivitäten
hauseigene Küche und Wäscherei
wunderschöner, geschützter Garten

Beschütztes Wohnen für Menschen mit demenziellen Erkrankungen

Ein modernes Funksystem ermöglicht auf Wunsch
auch Bewohnern mit Weglauftendenz
weiterhin eine selbstbestimmte und
sichere Bewegungsfreiheit.

Wir suchen Pflegefachkräfte und Pflegehilfskräfte! Bewerben Sie sich!

Wir versprechen Ihnen nicht alles - nur das, was wir halten!

Elektro Sambeth
Meisterbetrieb

- Elektroinstallation
- Antennenanlagen
- Sicherheitstechnik
- Kommunikationstechnik
- Energiespeichersysteme

Dorfstraße 29
97199 Ochsenfurt - Hopferstadt
E-Mail: info@elektro-sambeth.de

Telefon: 09331 - 3235
Fax: 09331 - 9815835
Mobil: 0162 - 7628401

Thomas Ruchser
Maler • Lackierer • Raumausstatter

Am Eichenpfad 27 • 97253 Gaukönigshofen
Tel.: 09337 989 504 • Fax: 09337 989 505 • Mobil: 0176 84 12 48 29
maler@thomas-ruchser.de • www.thomas-ruchser.de

Individuelle Beratung & Gestaltung
Maler- und Lackierarbeiten • Tapeten und Bodenbelag • Trockenbau
Innen- und Außenputz • WDVS Wärmedämmung

Zahnärzte Sebastian Borst, Dr. Martin Jobst und Ingo Lohmann

Zahnarztpraxis Dr. Jobst & Kollegen
MainÄrztehaus Ochsenfurt
Jahnstraße 5
Termine unter Telefon 09331 - 3301
www.drjobst.de

Fahrdienst Waliczek

Personenbeförderung

Krankenfahrten

Barrierefreie Rollstuhlbeförderung

Tel.: 09337 98 98 894
email: info@fahrdienst-waliczek.de
www.fahrdienst-waliczek.de

Waliczek GbR, Westergarten 2, 97253 Gaukönigshofen

Beachten Sie beim Einkauf unsere Inserenten!

Ruppert GmbH & Co. KG

ABBRUCH · WERTSTOFFZENTRUM
STEINBRUCHBETRIEBE · ERDBAU
CONTAINERVERLEIH · RECYCLING

Ochsenfurter Straße 48
97252 Frickenhausen am Main
E-Mail zentrale@ruppert-kg.de
Tel. +49 (0) 93 31 / 87 60-0
Fax +49 (0) 93 31 / 73 46

www.ruppert-kg.de

MICHAEL NÖTH
Installations- und Heizungsbaumeister
Energieberater (HWK)
Betriebswirt (HWK)

NSI-Technik

NSI TECHNIK

Weinbergweg 11
97253 Acholshausen

Büro: 0 93 37/9 89 79 21
Fax: 0 93 37/9 89 79 22
Mobil: 01 79/1 22 73 28
Internet: www.nsi-technik.de
E-Mail: info@nsi-technik.de

SYSTEMINTEGRATION VON

Bädern
Solaranlagen
Heizungsanlagen
Wohnraumlüftung
Regenwassernutzung
Trinkwasserdesinfektion
Visualisierung
Regelungstechnik
Lichttechnik
KNX-Gebäudeautomation

TAXI MAINTAL
freundlich - zuverlässig - pünktlich

- Taxiruf
- Flughafenfahrten
- Krankenfahrten
- Bestrahlungsfahrten
- Großraumfahrten
- Dialysefahrten
- Rehafahrten
- Tagesklinik
- Kurierfahrten
- Servicefahrten

Tag und Nacht für Sie erreichbar!
24 09331 - 5570
info@taxi-maintal.com | www.taxi-maintal.com
TAXI-MAINTAL

André Englisch
Kfz-Sachverständigenbüro

Unfallgutachten bei Haftpflichtschaden
Gebrauchtwagenbewertung
LKW – BUS – PKW – Zweiräder
Neu!! UVV nach DGUV für Fahrzeuge, Krane und Winden

André Englisch
Rosengarten 12
97253 Gaukönigshofen
Tel: 09337 – 2273
Mobil: 0174 - 3536232
kfz.englisch@gmail.com
info@kfz-englisch.de
www.kfz-englisch.de

WERBUNG – DIE BRÜCKE ZUM ERFOLG!

Peter Deppisch
Steuerberater & Wirtschaftsprüfer

ZAHLENVERSTEHER GESUCHT!

BILANZBUCHHALTER M/W/D
STEUERFACHWIRT M/W/D
STEUERFACHANGESTELLTE M/W/D

Wir suchen nach neuen Mitarbeitern für unser Team an den Standorten Ochsenfurt, Uffenheim und Würzburg!

BENEFITS
E-Lademöglichkeit ● flexible familienfreundliche Arbeitszeiten ● Sozialleistungen wie Sachgutscheine, Fahrtkosten-, und Kindergartenzuschuss ● Individuelle Weiterbildungsmöglichkeiten ● Regelmäßige Teamevents u.v.m.

Wir freuen uns auf Ihre Bewerbung!
bewerbung@steuerberater-deppisch.de
https://steuerberater-deppisch.de
+49 9331 / 98100
QR-Code zur Website

Linzmeier Elektrotechnik

BERATUNG - PLANUNG - AUSFÜHRUNG

- Neubau und Renovierung
- Smart Home
- PV-Anlage mit Energiespeicher
- Elektro-Heizungen
- SAT/Telefon-Anlagen
- Kundendienst für Hausgeräte
- Miele Fachhändler
- Steuerungsbau für Gewerbekunden

09335 237 www.linzmeier-elektrotechnik.de 97239 Aub

Ruppert GmbH & Co. KG

BETONTANKSTELLE
SELBSTBEDIENUNG · FRISCHBETON ·
FÜR UNBEWEHRTEN BETON ·
KLEINMENGEN VON 0,15 BIS 2,0 CBM ·
AUCH MIT VERZÖGERER ·
KEINE WARTEZEIT ·

DRIVE-IN SELBSTBEDIENUNG

TANKEN
BAUEN
FERTIG!

Wertstoffzentrum Goßmannsdorf
Goßmannsdorfer Weg · 97199 Goßmannsdorf
Tel. +49 (0) 174 / 2 38 87 29

www.ruppert-kg.de